（大正九年十一月十日第三種郵便物認可）

新京日日新聞
夕刊　十二月二十六日

低空爆撃、必中彈！
功果橋吹き飛ぶ
海鷲、果敢な滇緬公路襲撃

【上海廿五日發國通】南支方面に活躍しつゝある海軍航空部隊の精鋭は過般來滇緬ルート上永平、保山間メコン河に架せられた功果橋に對し反復攻撃を實施してゐたが廿五日午後三時頃遂にこれを完全に破碎して滇緬ルートの遮斷に成功大なる戰果を收めた、功果橋はメコン河上流の山間峡谷に架せられた吊橋で、これが攻撃破壊は相當困難な狀況にあり、また敵は滇緬ルートが殘される唯一の輸血路だけに極めて重要視し最近に至り功果橋も舊橋梁のほかにもう一つ新橋梁を架設して萬一に備へて輸送の完璧を期してゐるが、廿五日出動せるわが海鷲部隊は狹い山間を縫つて低空爆撃を敢行これに必中の巨彈を浴せ新舊橋梁とも一擧に吹飛ばし橋桁が峡谷に落下して行くのを確認し凱歌を擧げて○○基地に歸還した、なほ滇緬ルート再開以來重慶側が盛々豪語宣傳せる武器および抗戰物資の一日數百トンと誇張した輸送力も右橋梁の喪失により杜絶のやむなきに立至つたわけでこれが復舊も早急には實現困難とみられ敵に與へた損害は極めて重大である

艦隊司令長官祝電

【上海廿五日發國通】支那方面艦隊報道部廿五日午後七時卅分發表＝支那方面艦隊司令長官は南支海軍航空部隊が本日午後滇緬ルートの要衝功果橋の爆碎に成功せるに對し左の祝電を發せられた

南支海軍航空部隊が長驅克く滇緬ルートの要衝功果橋を爆碎し完全にこれを遮斷せるを慶祝す

我荒鷲の睥睨下
生命線の脆弱性暴露

【南京廿五日發國通】支那派遣軍報道部廿五日發表＝十月十九日以降本日に至るまでの支那事變情勢の概況左の如し

三國同盟を基點とする世界情勢は重慶政權をして孤城落日の民主々義陣營の一隅に追込み日獨伊のみならず南は泰國、佛印を、北は滿洲國を敵に廻し、蘭印の新秩序圏加入も愈々明確となり僅かにビルマ公路の一線にすがつてアングロサクソンの輸血を待つのほかなき情勢に陷つた、この重慶の生活線たるビルマ公路は皇軍の佛印進駐によつて今やわが精鋭の睥睨下にある、即ち十月十七日期限滿了とともにこの公路は萬噸の抗戰資材を支那奧地に注入し得るかの如く重慶側によつて宣傳せられたが實は閉鎖を公約せる期間中もわが隱忍に乘じて秘かにガソリンその他を多量に密輸してゐたのであるが、愈よ公路の再開をみるやわが海の荒鷲は勇躍爆撃を開始し、廿日には早くもメコン河に架した吊橋を斷崖下の大奔流に爆沈し引續き各要點を破碎してゐる因よりこの所謂生命線の脆弱性は誰よりも重慶當局がこれを知悉してゐる筈でそれを秘匿して抗戰可能を誇示し英米の援助を懇願しなければならぬ點に重慶の脆弱性が内存してゐる、この情勢の下にわが陸上部隊は引續き全支各地區で自主的作戰を展開して確固たる方針の下に新秩序圏の擴充に努めた、まづ北支では先週より引續き晉冀察邊區の肅清が高潮に達し同時に山西省では山西に蠢動する共産軍を東部大行山脈中に大規模の包圍陣を張り週末までに殲滅戰を終り引續き殘敵掃蕩中である中支では先週末に安慶地區の要地潜山の占領と南昌方面の奉新西南地區で敵第七十四軍の主力を捕捉して大なる戰果を擧げる等奥地の戰雲の一段落をみる頃三角地帶では東は杭州方面より西は先週來巫縣、宣城、郎溪、廣德、安吉、孝豐等の敵第三戰區の要點の覆滅をみたのに引續いて今週はその東方最大要點たる諸曁一帶の掃蕩成り得しわが軍はこれが收容と爾後の工作を鋭意遂行中である、敵はわが作戰部隊の撤退した後に回歸して奪回と稱して敗戰を糊塗してゐるが、その虚勢は徒らに敵の焦躁を内外に認識せしめるに止まるであらう

高須中將歸還

【東京發國通】前南支方面海軍最高指揮官高須四郎中將は廿六日午前九時十分東京着列車で帝都に晴れの歸還をなした

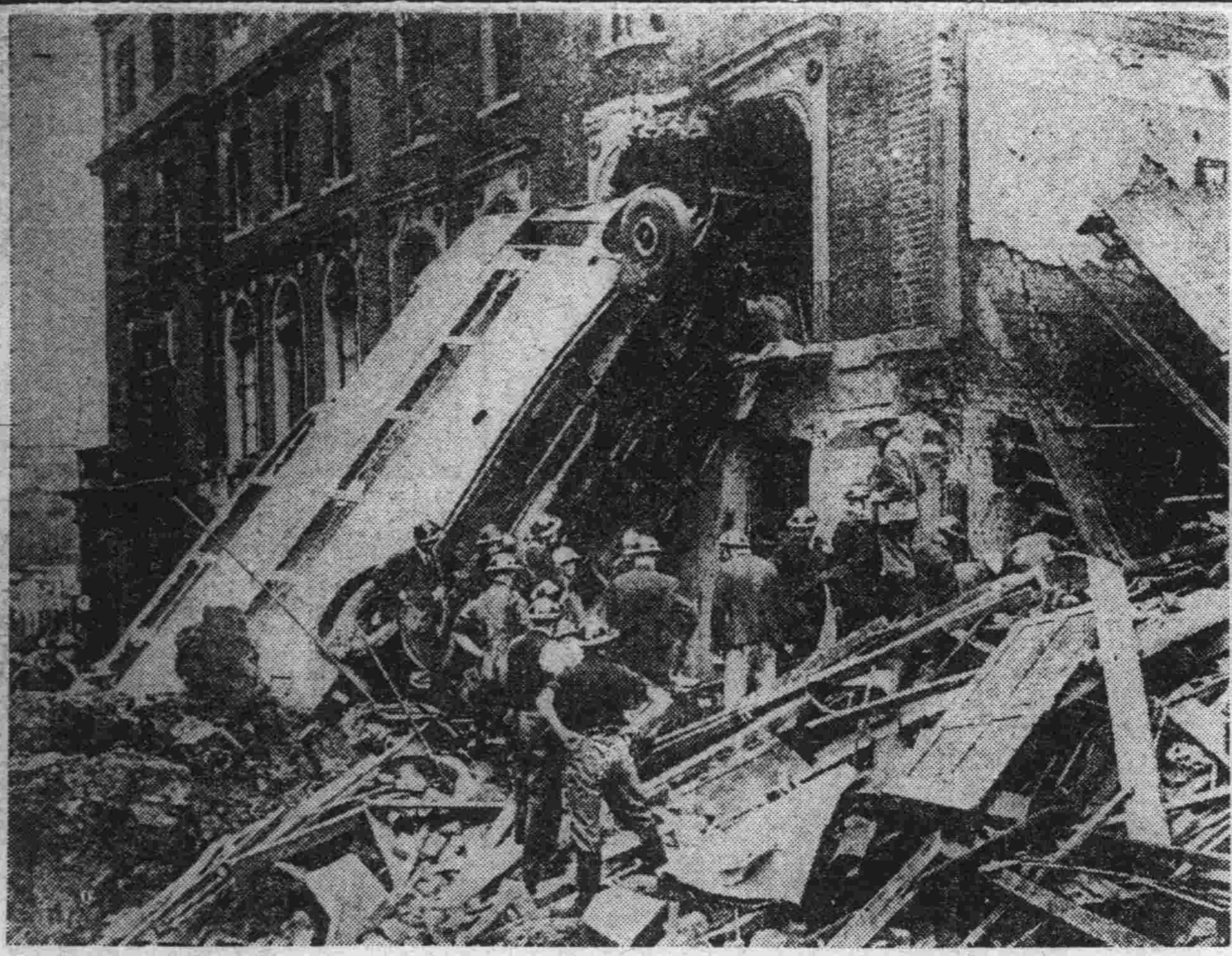

吹飛ばされた乘合自動車　獨巨彈ロンドン市中に落下

わが荒鷲の猛爆下にさらされたビルマルート

協和會運動劃期的轉換
會務機構を改組
第一線を强化擴充

協和會中央本部では國民組織物資配給、農産物の蒐荷等山積せる重大問題を完遂する爲會務機構を運動組織體として實效を期し得るやう改組整備すべく案を練つてゐたが、去る廿日から三日間奉天で開催された全國工作員會議に同問題を附議徹底的に討議した結果、改組案の基本的方向を得るに至つた、即ち現在の會務機構は會運動の進展に伴つて事務的分野が增大し中央、地方を通ずる各級本部が事務化する傾向を生じ、且つ各科の增設によつて各科分立主義的空氣を釀成するに至つたので各級本部を運動組織體として一元化し運動體の本質に則り第一戰の强化擴充せんとするものである、而して今回の改組案は中央本部を始め各級本部の各種委員會の統合再編成と相俟つて協和運動に一轉機をもたらすものと期待されてゐる、改組案の骨子は左の如くである

一、中央本部は現在總務部、輔導部、企畫局の二部一局があり各部局の下に各科が所屬してゐるが、この二部一局を綜合して部局を最小限度に整理し、科長制を廢して部長の下に係長を置き横の連絡と命令系統の單一敏速を期せんとしたものである、而して今後の研究として實施部、輔導部は解消して新たに總務部、指導部、企畫局の二部一局制と實踐部（全聯事務局調査部）の二部案の試案がある

一、青少年指導の擴充强化　次期國民を養成する青少年訓練を强化するため青少年訓練組織の縱の系統を整備充實するため中央本部の外局として青少年團中央本部（假稱）を新設、省、縣本部にも同樣省本部、縣本部を設置する、なほ現在國防婦人會の下部組織となつてゐる女子青年團を新組織の協和青年團として訓練を行ふ方針である

一、第一線强化方策　現在の省本部を檢討の結果、省本部は實踐運動に直接關係しないので、運動の企畫指令は中央本部に依據し、省本部を連絡機關程度に縮小し中央本部の人員を半減しその剩員をもつて第一線を强化する、即ち現在縣本部の未設置縣が卅五縣あるがこの未設置縣全部に縣本部を設置し、その他の縣本部にも會務職員を充實配置し縣本部の强化と分會活動に主力を傾注して國民組織に萬全を期する

（イ）都市區支部　各都市、市に都市區支部を置く、但し市町長管轄區域においてはその區域毎にこれを置く
（ロ）都市區支部長は道府縣支部長の推薦により總裁これを指名す

伊初英本土空襲

【ベルリン廿四日發國通】ドイツ軍司令部發表によればイタリー攻擊機隊の戰鬪機は廿四日行はれた獨空軍の英本土空襲に參加、獨軍占領地域内の基地を出發、英本土東海岸諸港に對して正確なる爆擊を敢行したといはれる、これは伊空軍の最初の英本土爆擊である

佛印關稅自主權

【ヴイシー廿五日發國通】廿五日の佛政府官報發表に依れば、來年一月一日より佛領印度支那に對し關稅自主權を與へる事になつた、右自主權は日本、佛印間の經濟關係に好影響を及ぼすものと觀られてゐる

泰國重要閣議

【バンコツク廿五日發國通】泰國政府は廿四日午前十時から臨時閣議を開催しピブン首相以下全閣僚出席四時間に亘り重要外交問題につき協議した、なほ政府はピブン首相に對して外交問題處理に關する全權を一任したといはれる

ペ佛首席歸着

【ヴイシー廿四日發國通】廿四日午後ヒトラー總統と重要會見を遂げたペタン佛首席は廿五日午前零時歸着した、同首席は同夜から廿五日午後七時半ヴイシーにおいてヒトラー總統との會談に關し報告を行ふものとみられてゐるが當地消息通筋の觀測によれば右會見の結果フランス史の將來を一變させる如き重大發展が齎らされるものとみてゐる

米空軍再編成

【ワシントン廿四日發國通】空軍兵力の飛躍的擴充とこれに伴ふ再編成計畫案を考慮中であつた米國陸軍は戰鬪機部隊を一九四六年中に二倍にし全西半球に亘り作戰し得る高度の活動性と戰鬪力を有する空軍を創設すべく空軍再編成計畫を廿四日發表した、當局の語る所によれば右編成計畫は十七飛行團を十七航空軍とし米國本土の四戰鬪部隊は廿五部隊より五十四部隊に增加すると同時に全米に四空軍々管區を創設するものである、空軍管區設置の目的は空軍司令部の地方分散制度の效用を認めたものであり、司令部幹部の實戰に際しての統率任務の習熟を用意せしめるためであることを説明されてゐる、なほ現空軍司令官は新編成の空軍司令官に就任する事となり司令部はラングレイ飛行場（ベンシルヴアニア州）からボリング飛行場（コロンビア州）に移駐される筈である

輸送隊來らず
重慶側、對策に躍起

【香港廿五日發國通】重慶政權當局はビルマルート再開以來これが對内外に及ぼす影響の甚大なるに鑑み連日にわたり誇大宣傳を行ひつゝあり特に目下進行中の對米借款交渉に對する考慮から再開後同ルートの交通が圓滑に行はれてゐるかの如く報道してゐるが昆明來電によれば十八日ビルマ國境を出發した昆明行トラツク隊は廿五日に至るも未だ一臺も昆明に到着せず、國防最高委員會では現に昆明駐在の軍事委員會後方勤務部長兪飛鵬に對し、江橋梁の破壞個所を何等かの方法によつて無理矢理にトラツク隊を通過せしむべく運輸統制處の組織を命じたといはれ兪飛鵬はこれがため目下護路隊と運輸統制隊の組織に躍起となつてゐる一方破壞された橋梁の修理は滇緬ルート西側において引受けラングーン滯在中の外交部常務次長曾鎔甫および西南運輸公司董事長宋子良が目下ラシオに出張中の技師を特派して修理材料の運搬等應急修理を急ぎつゝあるが開通時期については未だ見込みが立たないといはれる

なほ十八日以來わが連續爆擊を蒙つた雲南省個舊および蒙自方面における錫鑛の出荷に重大な支障を來しつゝあり損害合計一千萬元以上に上るといはれる

奬勵金制度徹底
長官、各省に指令電

本年度農産物出廻促進のため政府はさきに大豆をはじめ高粱、包米、小麥、米に對し出荷奬勵金を與へることになり高粱、包米に付ては十一月十五日迄、大豆、米穀、小麥については一月末日迄の期限は絕對變更せざることゝし現に奬勵金交付を實施中であるが奬勵金交付の實際的問題について徹底せず、出荷進捗せざる憾みあるため高粱、包米に對する奬勵金の期限は十一月十五日なる旨を强調すると共に奬勵金の歸屬その他の見解につき左の如く各省長宛廿五日指示電を發した

△奬勵金の歸屬

一、糧棧が出荷奬勵金を立替拂ひの上買入れたる高粱、包米、小麥については全部糧穀會社又は穀粉會社が收買するため全部出荷農民の手取りとなる

一、出荷奬勵金に對する金利及び目べりも會社が負擔し且つ奬勵金相當額については出產糧穀稅、營業稅、交易場手數料を課しないため出荷奬勵金は實質的に農民の手取りとなる

△大豆奬勵金について

一、特に大豆については交易場において糧棧別に出荷奬勵金の立替拂により買入れたる數量を整理記帳し一月末迄は滿鐵混保又は地場消費に奬勵金の加算額を以て賣渡し二月以降は通常價格を以て滿鐵混保に寄託すると共に右記帳數量に達する迄奬勵金相當額を交易場證明書により專賣公社特約收買人より支拂ひを受くることゝなる、從つて特產物專管法第十一條の地場卸賣價格は一月末までは出荷奬勵金を加算して決定され、二月以降はこれを改訂し出荷奬勵金を控除したる額を以て決定される

一、地場消費に對し專賣公社より配給を受くるに至りたる場合は又更に價格改訂を要することゝなる

一、二月中の大豆加工品價格を公定される場合は出荷奬勵金を加算したる原料價格により計算すると共に二月中は特に地場消費用原料の配給を中止しその間の糧棧と加工業者の結托を防止し整理をなす

一、大豆についても出產糧穀稅、營業稅、交易場手數料は賦課せず奬勵金相當額に對する金利についても糧棧が荷繰りにより農民に轉嫁する事のないやう糧棧諸掛り中に包含せしむるやう措置する

地方支部構成の規約草案成る
翼贊會總務會で決定

【東京發國通】大政翼贊會地方支部構成に關する規約草案審議の定例常任總務會は廿五日午後開會、事務局提出の規約草案を中心に審議した結果道府縣、六大都市、郡市町村および六大都市の區にそれぞれ支部を置く事および道府縣協力會議構成に關し次の如く決定また市町村支部最下部組織等に付ては卅日の常任總務會で決定、近衞總裁の統裁を得て地方支部構成に關する規約全文を發表することゝなつた

一、道府縣、六大都市、郡市町村および六大都市の區にそれぞれ支部を置くこと

一、道府縣支部（イ）支部長は總裁これを指導す、但し當分の間地方常務員若干名をして支部長の職務を代行せしむ（ロ）支部に支部長推薦による總裁指名の理事、顧問および參與若干名を置く

一、道府縣協力會議　都市協會職員、各種團體代表者、道府縣委員、官公吏およびその他民間の適當なる者の中より支部長の推薦により總裁指名の卅名乃至六十名の會議員をもつて構成す

我等かく闘へり　（六）
國都關門の守り
滿鐵、鐵警隊の功績
ペスト防疫戰線報告記

關東軍臨時防疫總本部を頂點とし市公署並に首都警察廳を底邊とする二等邊三角形の防疫體制に於て更に頂點と底邊を結ぶ二邊上に不即不離の地位を占めながらこれ等陣容の强化に資して來たものに大滿鐵と鐵道警護隊がある、而もこの兩者は複雜多岐なる交通部門を擔當してその防疫體制を完成し〃國都關門の死守〃に赫々たる偉勳を樹立せしめたのだ〃交通滿洲〃の基礎を確保し國都全防疫陣をして盤石の安きに置かしめたこの偉大なる功績こそ將に今次の防疫戰に於て殊勳甲の榮譽を荷ふべきものと言へるであらう

◇

かくしてペスト發生と同時に起ち上つた在京六千の滿鐵社員は決然たる運輸報國の熱意に燃えて逸早くも新京支社内に防疫班を設置し社員及其の家族に對する豫防注射を一齊に斷行したのであるこの迅速的確なる防疫體制は能く疫魔ペストの機先を制すると共に運輸關係の人的資源を確保して全交通機關を常態に置く偉大なる役割を遂行したのである、更に滿鐵當局は十四日事態の推移に即應して「防疫班」を「滿鐵臨時防疫委員會」に擴大强化し平島支社長を委員長とする大的々防疫機構を完成したのである

今その陣容を一瞥するに上に軍並に關係機關の顧問を置き平島支社長、神守支社次長を夫々正副委員長としてその下に支社各課長、箇所長等の委員を設け更に之が實行機關として總務、檢疫運輸の三班を配したこの見事な陣容は恰も全國都の防疫陣に屹立するの觀があつた、果せるかな大滿鐵が誇るこの鐵壁の布陣は疫魔ペストをして全面的に屈伏せしめ搖ぎない運輸王國大滿鐵の標度を遺憾なきまでに發揚したのである

◇

之等實行機關の内運輸部面を擔當して不眠不休の活躍を續ける新京驛一千餘名の從業員は稻川驛長の整然たる統率下に〃關門死守〃の血みどろな奮鬪を續けてゐるのだ、彼等のこの尊い努力は一日數萬を算へる定住性なき旅行者に相對して千篇一律の防疫思想を鼓吹し豫防注射や證明書の交付に懸命の努力を續ける檢疫班の功績と相俟つて今次國都の防疫陣に燦然と輝く〃關門死守〃の金字塔を樹立したのである

現在の乘降者は約三割程減じて居りますが日滿連絡列車、北京直通の國際列車は殆ど平常と變りありません、たゞ國内からの旅客は大部分豫防注射を受けてゐるやうですが、内地、朝鮮、支那方面からの旅客は殆んど注射を受けてゐないのでその豫防注射に大變です、列車の止る度毎に一々注射をしなければならない檢疫班の方々の勞苦を思へば私達は安樂過ぎて勿體ない位です

連日の徹夜に憔悴した顏色を見せながら稻川驛長は往訪の記者に斯う語つた、而も「安樂過ぎて勿體ない」と語る驛長は午前三時の始發列車から午前零時の最終列車まで殆んど不眠不休の活躍を續けてゐるのだ

軍官民の方々が一致協力してわが國都の防疫に盡してゐて下さる尊い御努力は日日の新聞等で拜見しましてたゞ頭の下る思ひが致します、この上は私達も死力を盡して自分の職場を護りぬき防疫に當つてゐる方々に對して萬分の御恩報じでもさせて戴きたいと決心して居ります

言葉は終始温和であるがその底を流れる脈々たる氣槪は〃關門死守〃の確固たる決意を示してゐるのだ、この決意この努力があつたればこそ豫想するだに慄然とする疫魔ペストの全滿的流布を未然に防ぎ得たのである

◇

斯うした滿鐵當局の功績と共に吾々の絕對に見逃してならないのは鐵道警護隊の涙ぐましい努力である、ペスト發生以來軍に協力して鐵道沿線の警護に當つてゐた新京鐵道警護隊では更に十七日防疫陣への積極的協力を目指して總員百數名より成る防疫陣の再編成を斷行し橋本警護隊長の統率する指導、列車警乘、豫防注射の三班は滿鐵防疫班、義勇奉公隊員等との協力のもとに新京驛を中心とする廣範圍の防疫陣を完成したのである

かくして滿鐵、鐵道警護隊及義勇奉公隊の三者一體的防疫體制は數々の美談の中に見事に結實し國都玄關の護りをして微動だにさせなかつたのだ、この偉大なる彼等の功績は啻に今次の防疫陣に嶄然と屹立するのみならずわが〃交通滿洲〃の威容を世界に誇示する國家的事業をも完成したのである（この稿終り）

太田正孝氏政策局長就任を受諾

【東京發國通】大政翼贊會政策局の構成については衆議院議員經濟學博士太田正孝氏を局長に起用すべく有馬事務總長ならびに小畑企畫局長は廿五日それぞれ同氏と會見交渉の結果政策局の機構について左の如く四部に分ちまた政策局の機能を發揮するためには官民一致の協力を得ることが必要であるとの事前から翼贊會發表の中に學界財界關係のエキスパートを加へ東亞部長に決定してゐる衆議院議員瀧井貫一郎氏以外の三人の部長もまた政界、實業界、學界から銓衡するといふ諒解の下に太田氏は政策局長就任を承諾

政策局は内政部財政經濟部東亞部の四部であるがなほ政策局中に國際政策部を置くべしといふ論もあつたが國際政策は東亞部において擔當する

大日本赤誠會近く結成

【東京發國通】大日本青年黨では大政翼贊運動に對應し政治結社としての黨を解消し十一月三日明治節を期し思想團體たる大日本赤誠會を結成することゝなり橋本欣五郎總統よりその旨發表した

國務院決定人事

廿五日の國務院會議で左の人事が決定近く發令される

開拓研究所研究官　千種虎正
兼任開拓總局技正（拓地處勤務を命ず）敍簡任二等

松木總務廳次長

松木總務廳次長は來る廿九、卅の兩日奉天市興亞會館において開催される全滿日系正副市長懇談會に出席のため廿八日午後五時十分新京發のぞみで奉天に向け出發する

稻垣開拓總局長

稻垣開拓總局長は廿六日午前八時三十分發齊々哈爾に向け新京出發、龍江省下一帶の適地調査狀況視察の上、廿七日夕刻歸京の豫定である

徐郵政總局長

徐郵政總局長は新情勢下における滿蒙、滿支間通信關係改善に關する打合せのため木村事務官を帶同、廿八日新京發あじあで奉天に赴き同地より空路承德を經て張家口、北京天津に向ふことになつた

人事往來

着京

△高山慶治氏（滿洲石油理事）廿六日來京ヤマトホテル
△朝岡武男氏（大連味の素社員）同第一ホテル
△古賀卯衛門氏（奉天官吏）同
△中村壯氏（奉天神州電氣）同帝都ホテル
△辻雄之氏（奉天館々社員）同松屋ホテル
△中如光氏（同）同

出發

△小松七郎氏　北安へ
△木村拓郎氏　哈市へ
△上月實氏　奉天へ
△小松初太郎氏　同
△武藤完雄氏　同
△村上清氏　同

功果橋（ビルマルート）に必中彈！輸血遮斷の効果百パーセント
×
喫！伊號六十七潜水艦、みづく屍海のつはものが本懷、波高き太平洋の護りたれ
×
ラヂオの新體制はよろしい、但し〃面白さ〃を失はないやうに願む
×
道義の旗の下に、出直す商人、道は一筋公益優先
×
石炭も身の中と、思ふ心が節炭報國

割烹　立食の壽司　季節料理　大星の酒

產婦人科　內科　性病科　齒科
河野醫院
醫學博士　河野省二
九州齒科醫學士　河野閣之助
主任產婆　天野ヲサエ
入院往診隨意

純毛協和服
純毛オーバー・セビロ服地
防寒具各種
●シユーバー用毛皮類各種
●婦人用シホンヴエルヴツトコート地各種取揃へて居ります
御豫約はどこよりも良い品を安く信條としております皆樣の吉原へ是非御用命下さいます樣偏に御願ひ申上ます
在庫豐富

吉原
新京豐樂路電話（2）四八五六番

營業品目
疊部
襖部
塗裝部
材料豐富
山村商店
領事館西側
電話②二二七九

古本買入
古きを買つて新智識を！
東一條通一六
巖松堂古典部
電話（3）三八四二　五五五四

各種
防寒帽子
製造販賣
全店內に陳列して皆樣の御來店をお待ちして居ります

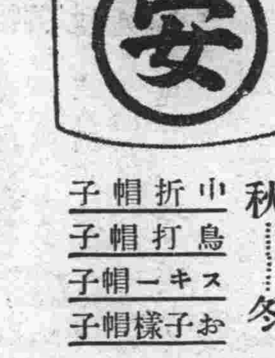

秋……冬
中折帽子
鳥打帽子
スキー帽子
お子樣帽子
新京祝町二丁目
マルヤス帽子專門店
電③六五三二

淑髮ウエーブ
正式美顏術
御婚禮御支度
時局柄國策に添ふて貸衣裳豐富に取揃へました
無駄を廢して精々御利用下さい
ヤマトホテル專屬美容部
祝町三ノ七
川人美容院
電話③五二三八番

聖紀慶祝へ 我代表出發

忠靈廟に奉告參拜

曠古の盛典二千六百年奉祝大會に參列するわが滿洲國代表團長李交通部大臣、副團長關口中興總裁、同吉川協和會中央本部總務部長一行は廿六日午前九時半協和會中央本部前に集合、建國神廟に參拜ののち建國忠靈廟、忠靈塔、新京神社に參拜團長から國都にペスト發生のため新京に立ち寄らない代表及び不參加の代表に代つて玉串を奉奠、次いで國務院、關東軍を訪問、それぞれ訪日の挨拶をなし午後二時十分發列車で大連經由赴日した【寫眞は忠靈廟參拜の一行】

關口蒙古政府總務部長來京

蒙古政府の命により事務視察のため歐米へ視察に赴くことゝなつた同政府總務部長關口保氏は東上の途廿七日午前十一時五十分着列車で家族同伴北京より來京する二、三日滯京の上東上、來月上旬東京を出發新京經由渡歐の筈である

冬の野菜難解消へ

冷凍貯藏に嬉しい太鼓判

"大陸の宿命"へ科學の進軍

大陸の宿命として沒法子を嘆かれて來た長い冬の生鮮野菜難によるヴイタミン不足が昔の夢と解消される日が近づいて來た、元來ヴイタミン不足の恐しい結論を大陸科學院長鈴木博士の言にかりると

母乳のヴイタミン含有量については內地人白に對して在滿日系は大連で七〇、哈爾濱になると五〇といふ恐しい比率となりこの恐しい影響から滿洲での乳幼兒死亡率を昂めてゐるのである、さて滿洲の冬期にあつての生鮮野菜の途は地下貯藏と冷凍品使用のほかなく冷凍品はその製造にあたつて二、三分間熱湯につけるためヴイタミンがぬけるといはれてゐたが

鈴木院長はこの程度の工作ではヴイタミン缺脫の心配なしとの賴母しい科學的證明を與へたのに氣を得た日本水產では十一月上旬同社大阪、名古屋兩工場で製造した冷凍生果のうち正味百匁を單位とした紙函入り値も貯藏ものの半額以下と云ふ安さのお多福豆、グリンピース、ホーレン草、白菜、苺、櫻桃、パイナツプル、洋梨や滿洲なら二重窓の間を冷藏庫に活用して貯藏出來る罐入りのグレープジユース、トマトジユースなどを全滿のお家庭にドツト配給することとなつたほか牡丹江、虎林、虎頭、佳木斯、奉天、東寧、齊齊哈爾等に冷藏庫を新增設し微溫湯で凍結をもどせば新鮮な野菜、果物と變らぬ味と質を再現して雪の日に新しい苺をお客に出すことも出來れば野菜でヴイタミンCも補給出來ると云ふ特質を一般家庭に大いに活用して貰ふこととなつた

三笠町會長 荒木氏新任

三笠町會長代理河村久市氏はこの程辭任後任町會長は同町三丁目一五農器具燃料商荒木伸之氏(五〇)を推薦決定した

市公署も新體制

正副市長檄をとばす

あらゆるものの新しい體制に呼應して新京特別市公署でも四十五萬國都市民の市政をあづかる重責に鑑み二十六日金、關屋正副市長から全署員に飛檄しペスト防疫に、國兵民籍に、國調事務に、或は來る十一月一日から改正される警察後備擁護などに直面して署內改善の六項目を提唱全署員の自覺を求めた

敵の困憊極度

投降兵の語る實情

【宜昌廿五日發國通】去る九月敵軍を脱出、宜昌北部六キロの西陵山附近で十月六日わが軍に投降した四川省萬縣警備司令部附中尉周曾秋(二七)は奥地敵軍飛行基地ならびに軍狀に關し左の如く語つた

巴東(宜昌西方約一百キロ)には第九十四軍司令部、江防司令部、第六戰區司令部、第卅六軍司令部等がありこれ等は日本軍の空襲を虞れ附近山中の洞窟內で執務してゐる、宜昌周邊には主として四川軍中央直系ならびに傍系軍を配備、南地區に約十數萬、西北地區に約三萬をもつて日本軍の進攻に備へてゐるが、食糧缺乏し後方との連絡不自由のため困窮その極に達し宜昌失陷と同時に避難した士民の衣服食糧を掠奪してこれ等との間に紛糾を生じてゐる、萬縣は人口約廿萬で英米佛人も居住してゐる、同地の中央四銀行は日本軍の空襲を避け西山公園に避難執務してゐる狀態だ、江上には砲艦六隻が屢々警備遊弋してゐる、また同地は百ワツト無電臺一臺を有し日本軍の奥地爆擊には萬縣、西安等重要諸都市に空襲警報を發してゐる、諸飛行場には各種飛行機百數十機を附近山岳の洞窟內に隱匿しガソリンも豊富に蓄藏してをり西康省にある康定飛行場は本年十一月に完成滑走路に續く洞窟內にも數十機の各種飛行機が格納されてゐる、日本軍の重慶爆擊によつて蔣介石は康定に遷都するため附近建築物の急造や防空陣地强化に狂奔してゐる

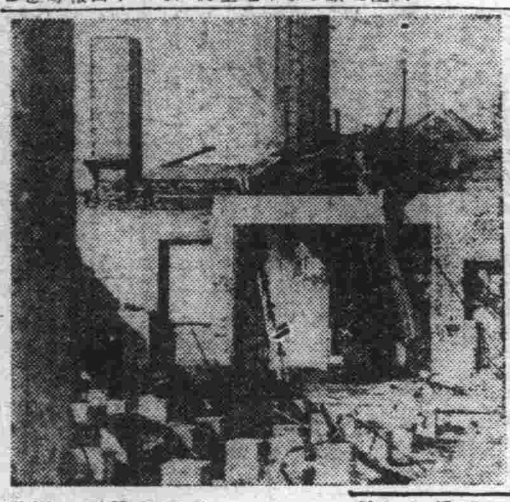

檢事を忌避して 全被告退廷す

論告實に四時間半

神兵隊公判

【東京發國通】論告を前に波瀾を豫測された神兵隊事件特別裁判は愈よ論告日を迎へ廿五日午前十時十五分から大審院宇野裁判長、三橋、長谷川兩檢事係で開廷、劈頭片岡駿氏から

私共はこの法廷は國體明徵の戰場と心得、今日まで裁判に協力して來たが、國體に關する三橋檢事の信念は遂に聞かれないことになつた今日はもはや同檢事の論告を承るわけには行かない

と悲壯な決意を述べ、次いで天野辰夫氏も

我々全員は唯今退廷して檢事に對し事實上の忌避をする

と述べ裁判長より任意に退廷せぬやう注意したが拘束中の被告中村武氏を除き十六被告は片岡氏の發言で一齊に起立して默禱を捧げた後退廷すれば一人殘された中村氏も裁判長に「私も論告を聞かぬ、退廷を命じて貰ひたい」と要求し遂に退廷を命ぜられて退廷し、廷內に俄然緊張の氣みなぎるこの時立會の三橋檢事發言を求め

當職は法廷に於ける秩序維持の缺陷を見るに及び遺憾に堪へない、刑事訴訟法第三百三十三條には被告に在廷の義務を負はされてゐるに拘らず立會檢事を否認し法を無視して退廷するが如きは重大事であることが如く默認されるならば由々しきことで實に司法權の威信にかゝるが故に立會檢事としても職權の發動を請求する

と全被告の强硬な態度を示せば裁判長は「裁判所としては被告不在のまゝ檢事の論告を聞くことゝする」と宣して休憩、午後一時五十分再開、檢事の論告に入り全被告十七名退廷した後は德山、花井、小林等八名の辯護人と速記者だけの法廷に三橋檢事起つて

本件は天野、安田、前田の三名が首謀となり皇道精神に基き政治の革新を企圖したのであるから三人の經歷思想の檢討が必要である

とてまづ天野氏の經歷並に思想から論告を進めた、次いで三橋檢事は

去る昭和八年七月二十一日齋藤內閣當時武裝蹶起を計畫し帝國を動亂化し戒嚴令下に非常時內閣を樹立して一君萬民、祭政一致の皇道主義政治體制を確立せんと計畫中途に一齊檢擧となつたものである

と前後四時間半にわたつて訴訟事實について總括的論告をなし、同五時卅分一旦少憩、同四十分再開、三橋檢事に代つて長谷川檢事が起つて論告第二部の各被告個々の行爲につき論告を續行したる後左の如き求刑があつた

禁錮五年天野辰夫(四九)禁錮四年安田銕之助(五二)禁錮二年六ケ月片岡駿(三七)禁錮二年六ケ月奥戶足百(三七)禁錮二年岩田一藏(四二)禁錮二年田崎文藏(四〇)禁錮二年伊藤友太郎(四八)禁錮二年黑江直光(三三)禁錮一年六ケ月中村武(二九)禁錮一年藤井嘉夫(二八)禁錮一年毛呂清輝(二八)禁錮一年花野井鶴太郎(三五)禁錮一年梅原滿男(二八)禁錮一年藤川長孝(三〇)禁錮一年西山五郎(三〇)禁錮一年芥川治郎(三〇)禁錮一年尾崎梅治(二九)

(各被告に對しては適當の未決拘留日數通算)

かくて午後八時十分閉廷したが辯論は十一月八日開かれる豫定である

正副市長公館全燒

損害二十萬圓に上る

廿五日午後十一時廿分頃城後路新京工業大學橫に新築中の特別市公館より出火、市消防隊必死の活動にも拘らず火の廻り意外に早く、同棟ならびに兩翼の金市長、關屋副市長官邸を全燒して午前零時漸く鎭火した、原因は苦力の火の不始末ではないかと見られてゐるが詳細は所轄署で取調べ中である、損害二十萬圓、燒失した市公館は既に七分通り竣工してをり近く正副市長とも移轉するまでになつてゐたものである【寫眞はその燒跡】

それからそれへ

【十九】

流行病の溫床

滿人の生活向上の要

けふの話し手 中央觀象臺長 長谷川謙氏

近頃私の感じたことは滿洲に來て見ると非常に色々な病氣が多い、アミーバ赤痢とかチブスが非常に流行したりコレラが流行したり、最近にはペストが流行したり、かういふ流行病が非常に多い、どこからさういふものが來るかといふと矢張り生活程度が低いといふか、不潔といふところからみんな絡つて來るのではなからうかと切に感ずる

□ □

例へば新京の街を歩いて見ますと、共同便所の數が非常に少い、公園の中にも便所があるにはありますが、大體鎖されてをる。宮廷府の側の小さい公園等に行つて見ると隅の方に小さい便所が一つあるのだがその便所には行かれない、その便所に行く迄には大小便々の便が足の踏み場もない程である、かうしたことをうつちやつてある、兒玉公園もさうである。あゝいふ立派な公園に似合はず穢い便所である。これはたつた一つの例に過ぎないけれども、兎に角不潔から色々な病氣が流行するのであるから、今後この方面に大いに改善しなければならないのではないかと感じてをります

□ □

寒いところであるが故に共同便所の構造上にも餘程困ることもあらうけれど、もう少し綺麗な便所を綺麗な新京において貰つたらよいと切に思ひます。これから北の方に行くとなかなか良い旅館がない、あつても南京虫に喰はれるか蚤に喰はれることが非常に多くて不愉快だ、かうしたことも流行病の原因になるのではないかと、今度ペスト流行に關聯して想出してゐる、ペストも新京に入つて來たからこそあゝいふ風に防疫々々と喧しくなつてをるけれども地方に行くと今迄に隨分ペスト患者はゐた、これから考へると今迄はこの病氣に對してゆるがせにしてをつた風にも考へられるのであります。新京のペストがをさまればさうした方面に向つて、徹底的にペスト退治をしなければ、又これを繰返すやうなことがありはしないかと思ふのです

□ □

それに關聯しての話ですがマーチョ等の車夫が暖い日には虱をつぶしてをる、あゝした狀況は當局で今少し干渉して綺麗にさせる樣にしなければいけないのではないかと思ふ

これらは生活程度が低いから已むを得ないといへばそれ迄ですが、一方から見ると彼等は相當の金を儲けるといふことも聞いてをりますから、さういふ清潔といふ方面にも多少指導してやつてもよいのではないかといふ風に考へます【寫眞は長谷川氏】

軍用路ガード下遮斷解除

二十五日午後四時防疫隊總本部では寬城子ガード下軍用路(既報=軍用路附近は誤り)の交通遮斷はこれを解除することゝ決定したとの嬉しい發表をしたが本部では引續き愼重なる協議を重ね夕刻會議終了と共に寬城子ガード下軍用路交通遮斷を解除した

疲勞にめげず

義勇奉公隊員の獻身ぶり

ペスト防疫陣に參加した協和會義勇奉公隊員の獻身的活躍は、數々の美談を生んで市民を感激せしめてゐるが、廿五日午後九時より廿六日午前九時まで徹宵新京驛の防疫警備にあたつた經濟部義勇奉公隊が、交通部との交替に際し交通部隊員の中には鮮語を解する者のないところから日、滿語を解せぬ半島人の乘降客指導にあつて困難を感じてゐることを知つた交通部隊員、同部機械工業科勤務の權昌國君が昨夜來の徹夜で疲勞してゐるにも拘らず率先引續き勤務を申出でいたく係員を感激させた

正誤 本紙二十六日附夕刊中八島小學校二十八日開校とあるは誤りにつき訂正す、尚開校期日は未定である

義金を傳達

協和會首都本部發起のもとに弘報協會加盟各紙が全市民に呼びかけた國都ペスト禍防疫義金第二回配分は敷島區一千五十圓、寬城區一千八百圓、長春區六百圓となり廿六日午前中首都本部中村事務長が各區を歷訪して傳達した

道義の旗の下

「新商人道」への發足

東亞の新樣相に順應してあらゆるものが新體制への移行を示してゐるとき全滿の商工業者間にもこれに則應して道義經濟國運動が澎湃として湧き上つてゐるが經濟部では今回全滿の商品價格を統一することとなり其値段も公定或に協定價格を持たない商品には九月廿一日現在の値段を以て公定價格とし來る十一月十一日を期して即日實施と決定した

市公署商工科ではこの指令に基いて新京商工公會を中心に國都の全商人に積極的な啓蒙をはかることとなり廿六日午前十時から日系商人を同十一時から滿系商人をそれぞれ新京商工公會に集め市公署牧山商工科長から種々指示を與へたがこれによりあらゆる商品について十月廿一日現在の價格を調査、來月十一日から店頭にデパートに商品といふ商品には全部正札を掲げしめることとなつた、なほ更に現下の時局に對應して特に業者の道義的精神にうつたへ法網を潜つて不當の暴利を貪るが如きものは一人とないやう嚴重忠告するところがあつた

秋空の下に颯爽

滿洲チーム初練習

【東京發國通】上京早々雨に閉ぢこめられた明治神宮體育大會に出場の滿洲國選手は廿五日からりと晴れた秋空に勇躍練習の火蓋を切つた、午前十時半籠球チームは神宮水泳場の上に板張りされたコートで午後零時半、排球チームは府立四工の運動場で夫々初練習を行つた、此兩チームはともに大會の優勝を目指す滿洲軍のホープである午後三時半百米、走高跳の岡本二市、八百米、千五百米の干布調、高障碍の阿部良二等の本大會注目の猛者を有する陸上軍は本鄕帝大運動場で猛練習を開始した、一方廿四日夜入京した關東州の第一陣二百七十名は廿五日午前十時宮城前に整列宮城遙拜後隊伍を整へて九段に行進靖國神社の英靈に感謝の默禱を捧げた、第二陣殘り百五十名は廿六日午前入京の豫定である、關東州は總勢四百廿名で全種目に亘り出場し庭球ではデヴイス杯出場の太田、園盤には日本記錄保持者の宮城、昨神宮大會に千五百米優勝の瀨口、棒高跳の中村、阿部等は共にコンデイシヨン良く出場を前に本年最高記錄を作る、國防競技の繫引、バスケツト、ボート、弓道等昨年優勝のチーム許りであり各選手とも自信滿々として最も注目され廿五日午後各監督指導の下に練習を開始したがこれ等全選手の意氣は早くも天を衝くの感がある【寫眞はバスケツト初練習】

大陸ろおかる

奥さん方を教育

【海拉爾】石炭の完全な焚き方を知らない町の奥さん達に石炭の合理的な焚き方指導をしようと海拉爾商工公會では廿五日午前十時から市公署堂で國防婦人會員はじめ一般市民にペーチカ焚き方講習會を開催した、海拉爾市の年消費は約三萬屯このうち二割は町の奥さん達(特に日本婦人)の經濟觀念の貧弱さから浪費されてゐると言はれてゐる

蒙民轉住相次ぐ

【札蘭屯】達爾蒙古安住の地として我國內同族間の憧憬の桃源境興安東省は年々多數の來住者をみ、今年は約一千戶が龍江其他から轉住、省でも全廳內の達爾蒙古團樂境としてあらゆる便宜指導を行つてゐるが、今回龍江縣臥牛吐村札布哈屯原住蒙民四十八家族二百七十三名が本省への移住を希望し龍江省から正式依賴があつたので省では明春布特哈旗喀喇街に入植せしめ農耕其他指導を行ふ方針である

女給さんも新體制

【奉天】警察廳保安科では市民の不健全消費面の全面的適正化に乘出し新體制實現に着々邁進してゐるが廿四日午後先づ市內カフエーの女給さん並營業者との懇談會を開催、過般調査した實態調査に基きチツプ、風紀、固定給問題を俎上に隔意なき意見の交換を遂げ新體制への協力方を要望女給さん方もすつかり當局の方針に共鳴私達も銃後女性ですと心强いところを見せ十一月一日よりは當局、業者、女給が三位一體となつて花街肅清に乘出すことになつた

讀破される雜誌

【承德】人間の頭腦を啓發する推進器とも云はれる書籍も日滿不可分の定價賣が確實化され讀者分子を喜ばせてゐるが承德に於ける書籍の消化力はどんなものか、在承獨身者が減つたわけでもあるまいに從來のトツプであつたキングを拔いて主婦之友が五百四十と云ふ大量で單行本に於ては一千二百と云ふ莫大な數を見せ總計五千餘の書籍が毎月讀破され結局は在住日系一人一册强と云ふ物凄い消化振りである

滿系女性に生花

【佳木斯】無味乾燥といふべき滿人の家庭生活に日本趣味を注入して潤ひを與へると共に更に滿人女性の內面的生活の擴充と教養の向上に資するべく佳木斯市公署では市內各學校の女教員を始め一般滿系女性の希望者に生花を教授することとなり市公署講堂を會場に生花師匠松浦タネさんを講師に迎ひ市公署女事務員の經驗者を助手として來る十一月四日より二ケ月間に亘り生花講習會を開催することとなつた

嬉しい節炭風景

採煖期に入つた國都

變遷懲しい冬、こゝ數日來例年よりぐつと冷えた厳しい寒さに向へて來た國都市民にとつても大びらに石炭を焚くことを許されたけふ廿六日、採煖期は來てもお國のために節炭しませうとの國都市民の意氣はそのまゝ生活にも現れて第一日の朝家々の煙突からは殆ど煤煙が見受けられないといふ賴母しい風景を點描した

しかしお天氣もこの國策風景に幸ひしてかこの日最低氣溫は零下六、昨年の零下二度に較べて格段に暖かく、こゝ數日はこの調子とあるから耐へ切れなくなるまで燃料報國に頑張り續けようとする市民の心構へも心もちかはずんでみえる

奥さんに"節炭教育"

本家の滿炭範を示す

石炭供給の本家滿炭人事課では、同課社宅係、厚生係の共同主催で同社社宅の奥さん連に節炭教育を施して先づ本家より節炭の模範を示さうと二十六日午前十時より日滿商事燃料指導班より講師を迎へ興亞街滿炭管理事務所に於て第一回講習會を開催した、身動き出來ない盛況の奥さん達に圍まれてペーチカの構造から講習を開始、煙質炭の焚き方、粉炭の多い場合、焚つけ用の薪の割り方から、ペーチカの掃除の仕方まで、手を取つて教へられ、今冬はこれで三割以上の節炭が出來るとの奥さん連の喜びの裡に閉會した、尚第二回講習會は姑捷町滿炭社宅に於て廿七日午前十時より開催する【寫眞は節炭講習會】

たぎる感謝の二百圓

扇芳亭の仲居らが寄附

市內ダイヤ街料亭扇芳亭の仲居、藝妓を代表して仲居の京さん及び藝妓の松照さん、京千代さんの三人は二十六日正午本社を訪れ今次ペスト禍に防疫第一線に活躍中の軍官民への感謝とまた罹災者慰問金として金二百圓を寄託した【寫眞は獻金の三人】

ペスト禍慰問金

◇市內日の出町三丁目二番地同和俱樂部內福井勝司氏長女利子さん、次女澄子さん綾子さんの三姉妹は二十六日本社を訪れこれはほんの少しで

すがあたし達のおこづかいを貯めたのですどうぞペストのため隔離されてゐるお氣の毒な人達にあげて下さいと金七圓を寄託した【寫眞は獻金の少女達】

◇市內西五馬路九九飲食店山乃家事瀋上惠美子さんから前線戰士慰問、隔離市民慰問金の內へ加へて下さいと二十六日金五圓を本社へ寄託

交通部監察擔當參事官補充

政府では交通部監察擔當參事官二名定員が現在勝目參事官一名のみとなつてゐるので、これが缺員補充を行ひ交通、通信行政の整備を期することになりこれに伴ふ人事を廿三日附を以て廿四日左の如く發令發表した

交通部理事官(都邑計畫司監理科長) 近藤吉登
任交通部參事官
兼總務廳參事官(監察擔當)敍薦任二等
大東港建設局理事官(土地科長) 富岡博
任交通部理事官敍薦任二等
補都邑計畫司監理科長
省理事官(安東) 平野傳松
任大東港建設局理事官敍薦任二等
補土地科長

ヒフテキ

團體往來(廿六日)

△滿伊公使一行(六名) 廿六日午後一時十五分吉林へ
△二千六百年奉祝滿洲代表李交通部大臣一行 午後二時十分大連へ
△梅津茂吉子一座(廿二名) 午後十時卅分哈市より
△扶餘縣公立學校教員團(廿八名) 午前七時三十七分熊岳城より
△間島省興安開明女子國民學校生(四十九名) 午前八時四十二分朝鮮陽川より
△大連鐵道學校電信科生(七十六名) 午前六時三十二分奉天より
△新京財務職員訓練所(五十名) 午前十時三十分公主嶺へ
△新京一中學生ラグビー選手團(卅一名) 午後一時五分奉天へ

挨拶來社 滿洲重機製造株式會社取締役社長矢野美章同取締役渡邊盛二兩氏は二十六日就任挨拶に來社

今晩の放送

七・三〇(東京)國民奉讚歌『神國神社の歌』他 城多又兵衞他 ▲七・四〇(大阪)詩人と子供の夕『童謠』『動物奇智の歌』他 ▲九・〇〇(新京)談話の時間 ▲九・三〇(東京)朗讀

東洋商會 新京ダイヤ街 電③四七五四
專門卸小賣
麻シート地
麻芯地
麻カバー地
麻婦人子供服地
麻布團袋地
同製品

募集
一、男子事務員(但し內地人に限る)
一、年齡二十四歳より三十歳迄
一、勤先市內某石炭販賣營業所
一、面會日、午前中に限る
右希望者は至急本人來談あり度し
大和通六七大和莊內 電話3五二四一番 後藤

昨夜失火の際は寒さの折柄にも不拘御馳付御盡力下され御陰を以て損害も輕少にて相濟難有厚く御禮申上候就ては一々拜趨御挨拶可申上之處取敢紙上を以て御禮申上候
新京東朝陽胡同五〇二
滿洲竹中工務店

募集
一、タイピスト 一名
高女卒業程度タイプに多少經驗ある方希望者は自筆履歷書持參本人來談ありたし
新京ダイヤ街 株式會社 天野商店 電話(3)六二一一番

賣家(新築)
一、場所 天寶街二一一(愁光路バス停留所附近)
一、土地 一〇九坪
一、二階 延坪一三三坪
六疊、八疊、炊事、水便、瓦斯各室にあり十二戶
右十一月早々竣工
新京隆町二丁目二 電3五五一七 共益舍 藤原

募集
女子店員(但し內地人に限る)數名
女子事務員(同)數名
右希望者は自筆履歷書持參本人來談のこと
新京中央通四八 森洋行人事係 電(三)三八七三

荷造と引越運搬
山一運輸部 電話(2)七六四三番

目種作製
金庫 帳簿保管庫 各型鐵扉 福部式ペーチカ 福部式ベンチレーター 各式ボイラー 各型タンク 厚・簿物煙突 各種金物 其他鐵板製作品 一式請負
福部金屬工業所 新京市東二條通り七十九番地 電話(三)三八六九番

民刑一般法律事務
辯護士 辯理士 小西會一
新京特別市大和通六八番地(東一條通大和通交叉點入口) 電話(3)四七三四番

大星の季節料理
鯛ちり よせなべ
鯛すき ふぐ料理
沖すき
◎內地直送の新鮮な魚
成る可く前日に御座敷の御豫約を願ひます
銀座新道 大星の酒藏 電話3十二四二六番

おでん 大阪
季節料理 丼物類 小鉢物 定食 洋食類

毎度有難う御座います
漬物のシーズンに入り澤庵代用品として
白菜大賣出し(一斤十錢)
外に漬物用の鹽も準備して御座います
賣出期日 二十六日より一週間毎日午前十一時より
賣出場所 敷島通アサヒブタマンチユー內
長崎平次郎 電話(三)三一一八番 四七〇四番

印入染物
旗
旗・幕・幟・腕章・染
新京梅ヶ枝町(東三條通)
大楊旗染部 電話(3)三〇四一番

百貨 金泰 化粧品部

專賣特許
アコマ 超短波治療器
宣傳特賣中
超短波の浸透に依り諸病の治療に卓效あるアコマ治療器普及の爲め其効力並に御使用法を實驗によつて委しく御説明申上て居ります
適應病難病征服
慢性胃腸病、呼吸器諸症、ロクマク婦人諸病、內科、外科、神經痛、動脈硬化、慢性中風、腦神經衰弱、慢性皮膚病、淋疾、痔症、脊髓腎臟病、其他難病固症、一般虛弱者

煙突定價表

寸法	種目	二十七番	二十九番	三十番
四寸	亞鉛引	九十五錢	七十五錢	七十錢
同	黑	八十五錢	六十五錢	六十錢
四寸五分	亞鉛引	一圓	八十錢	七十五錢
同	黑	九十錢	七十錢	六十五錢
五寸	亞鉛引	一圓十錢	一圓	九十五錢
同	黑	一圓	九十錢	八十五錢

六寸以上一寸上り毎に卅錢增し曲り及帽子は煙筒と同値とす

普通家庭一組 煙突取付料 一圓二十錢

右之通相定め候也
康德七年十月
新京特別市三笠町四丁目二六
新京平浪薄板加工同業組合

募集
一、女子店員若干名
右希望者は履歷書持參本人來談ありたし
百貨 金泰 人事係 電話(三)三六六番

娯楽

新映畫紹介　姉妹の約束　東寶映畫
父を戰場に送つた女ばかりの家族が母を中心に姉妹力を合せて家庭を護る眞摯な姿と、それに協力する隣人愛を描く一篇、脚本は新人山下與志一のオリヂナル、演出は「そよ風父と共に」に次ぐ山本薩夫、花井蘭子、原節子、若原春江が英百合子を母とする三人の姉妹に扮する

新映畫評　舊態依然安易な演出
×××新興作品　狂亂の娘藝人
―腹も立たない出鱈目ぶり

有能の新人を生み且つ「暁小袖」「國姓爺合戰」等新しい企畫で化猫映畫から一歩進まんとしてゐる新興京都に對してこれはまた東京陣は何をしてゐるのか、舊態依然たるものを作り安易な態度に終始してゐる不甲斐なさ、浪曲映畫の流行も時代の生んだ一つの産物であらうが、この「狂亂の娘藝人」では山路ふみ子が桃中軒琴月なる浪曲師になり臆面もなくウナル(勿論聲は別物であらう)のだから恐れ入る

男の學費の爲女が浪曲師になる、男が成功すると女は身を引いて有爲轉變の末遂に殺人する、法廷に男が辯護士として立つ「瀧の白糸」の變形だがこれで終かと思つたらどんな刑を受けたのか女は元通りにかゝ重病であつた男は病氣全快して目出度し／＼だから正にお伽話である、付馬で來た料亭の女中(山路)がトタンに男が好きになつたり、その男(新田實)の方はまためく／＼とそれを受けて苦學生ともあらうものが女と共にビールを飲むのであるこの時代にこんな甘ツチヨロイ學生が存在するものかと言ひたくなる、この上に飴兩人が幸福になれる樣にといらぬ御節介をやく良家の令嬢(宮川孝子)なるものが登場する、この虚構に滿ちたお伽話をすこしでも現實的に裏打ちする腕が監督にあればすこしでもマシだが、深田修造は唯筋書通りにメガホンを取つたといふ樣な安易な演出振りでかうなつて來る腹も立たない

あんまり出鱈目では機關に引かかつたらと思つたのか法廷の所で男に修身の教科書みたことを言はせてゐるが馬鹿にした話である、映畫界の新體制をこゝらあたりから始めてほしいものだ、銀座キネマ上映中(寫眞其の一場面)(英)

東發、南旺、大寶　三社近く合併

わが映畫界に獨特の地歩を占める東京發聲と南旺映畫は兩社互に相似た立場上、屢々合併が話題となり、その折衝が進められてゐたところ、今度大寶映畫をも加へた三社間に大體意見の一致を見、細目については未定だが近く合併の實現を見るの運びとなつた模樣である、この合併は、映畫新體制に即應して、三社打つて一丸となり、より強力な新會社を誕生せしめんとするものである

難十夜夢(なんとよむ)

もし諸君が喫茶店にお茶を喫む場合、殘念にも唯一人ならば、滿文の雜誌か新聞を用意すべきである、もし諸君が散髮屋にでかけるなら、必ず城內滿系の理髮店に順番を待ち乍らおもむろに丸い卓上の滿文雜誌か新聞をひろげるがよからう、以上はK君の辯であるが次いで彼は斯う言つたのだ「絲瓜露倫つて知つてるかい?」字を書いて見せるのである、別に詩歌の講義ではないと言ふ「ヘチマコロン」さと考へあぐねた私に種をわつて見せてくれた、成程さう云ふものであるかと感心してゐる私に彼は又も難問を發した「治尿塞は?」さて判らない、すると彼は冒頭にのべた言を持つて私にしたのである「雜誌を讀めよ、一寸した閑つぶし所か、喫茶店で顚顚的なスキングなんかにきゝとれてゐるよりずつとましだぞ!」

治尿塞……大方御存知でもあらうがSUICIDE(ヂイユウーサイド)淋疾特効藥である、之はどうもふざけた名前だ、彼の博識によると先づ藥品では「阿斯匹靈」何も支那の傳說、靈魂の名前ではない、アスピリンである「叢乜頭尼克」がヨーモト・ニックの一字一字中々に痛快ではないか、尼の字が入つたりして皮肉である、こんな所は先づ判り易い「表飛鳴」おもてをとびなく、南洋の鳥類の樣なのが消化藥で有名なビオフエルミン「鬼膚靈」は何か皮膚病の藥だと判るがポンポリンと讀む成る程さう言へば水虫の藥らしく鬼の字がある、リンは全て聲とくるらしい、次いで「補腦多靜」が榮養劑プルトーゼ、「若素」となると誰でも知つてる通り「わかもと」である。謳ひ文には「阻礙自然美的是便秘」なる故に「新進的主婦小姐」は之を使用するとある、深山の靈泉からくんで來た仙藥の樣な氣がするが日本文に譯すと「シャンは健康美から、近代的なマダムやお孃さんは喜んで用ひます」つてことになるのでもあらうか「靈德雪花膏」とはレートクレーム、麗しい德とくるから愉快である、前記のヘチマコロンもコの部に歌の一字が入り、何處かへちまの爽涼清新さを思はせて良い「牛 糖」之には上に「明治」か「森永」の二字をくつければよく判るであらう、キヤラメルと讀む、說明に曰く「食之味美血能強健身體而爲萬人推讚之佳良糖菓」云々ありがたいことである(深沼 新)

東寶全員運動會開催
花嫁競走に高峰秀子一等

【東寶通信】……よき映畫をつくるにはまづ不斷の體位向上からとばかり東寶映畫では本社、撮影所全員合同の體育競技會を秋晴れの十九日午前八時半より豊島園グラウンドに開催、此日人氣俳優連の出場とあつて、一般觀衆は續々詰かけ豊島園は意外の盛況を呈した……まづ開會式、國歌齊唱等あつて九時競技開始、百米徒歩競走に始まる二十三種の競技は「民族の祭典」の再現ならぬ珍プレイの開店、グラウンドは文字通り哄笑、爆笑の渦につゝまれ觀客を滿足させながら和氣靄々裡に競技は進行した……お馴染どころの職制を拾つてみると、まづスプーンレースでは里見藍子が新人らしい鞍定を謳つて、一等モンペ姿のいでたちもよろしき花井蘭子が三等、又この競技の監督對重役の對抗戰は、一等から三等までを齋藤寅次郎、渡邊邦男、瀧澤英輔の監督陣が總占めにした、映畫をつくるのも早い連中だが、足も早いと感心しながら重役陣は無念の敗退……この日のスペシアル・イヴェント花嫁競走では、三邦映子が一等になり、新人の爲に萬丈の氣をはいたと思つたら、ナント花嫁を間違へて失脚とはえらく慌てたもの一等になつた高峰秀子が一等に繰上り、竹久千惠子は二等となつた……その他男子の方では長谷川一夫がダルマ引き競走でカ走これ努めて二等、しばし鳴り止まぬヤンヤ／＼の拍手は蓋し活動寫眞そのまゝ、最後に行はれた本社對撮影所女子チームの鈴割競技は、千葉早智子の率ゐる撮影所軍の制覇となつて四時盛況裡に閉會した

ルネクレール渡米第一回作

ジュリアン・デュヴィヴイエと同樣アメリカに永住の地を求めて故國フランスを去つたルネ・クレールの渡米第一回監督作品はユニヴアーサル映畫「ニューオルレアンスから來た淑女」と決定した これはジョー・パスターナックが製作するマレーネ・デイトリツヒの同社第二回主演映畫でこの三人の初顔合せは絕對的興味を持たれてゐる

森川まさみ結婚

大船の新鋭監督大庭秀雄は十一月二日師匠佐々木康監督夫妻の媒妁で豫て婚約中の同所スター森川まさみ(本名[illegible])と結婚式を擧げ式後芝三緣亭で披露する

大作いづれも文部省推薦か
晩秋の邦畫界展望

今秋の邦畫界は、松竹の「浪花女」東寶の「燃ゆる大空」日活の「風の又三郎」新興の「暁小袖」が登場、しかもこの四大作はいづれも揃つて文部省推薦映畫となり、非常な活氣を呈しつゝあるが、さてこれに次ぐ晩秋にはどんな大作が待機してゐるか―先づ東京發聲、前進座提携、豊田四郎演出「大日向村」が登場し松竹、吉村公三郎監督の大軍事映畫「西住戰車長傳」新興木村惠吾監督のスペクタクル「國姓爺合戰」東寶、山本嘉次郎監督の異色大作「馬」が轡を並べて晩秋最後の爭覇戰を展開、しかもこれらの四作品とも內容健全な大作揃ひで、文部省推薦を期待されるもののみである、更に本年掉尾を飾る十二月には、東寶島津作品「白鷺」新興田中作品「母代」等があり、松竹清水作品「みかへりの塔」も間に合へば、本年の掉尾を飾す事になるであらうが、例の步合契約禁止によつてどうも滿洲封切は間に合ひさうにもない、尤も滿映配給部では期日は未定乍ら買取契約で近く解決します、と、ファンの心配に答へてゐるがベスト續で客足もぐつと減つた封切館では新しい映畫も上映出來ずに青息吐息の狀態である

珍らしい本讀

松竹京都秋山耕作監督のもとに製作準備中であつた安藤信氏原作「夕二本松少年隊」は脚本執筆に先だつて秋山監督と現地福島縣二本松町に出張せしめ原作者であり又縣社二本松神社々司である安藤氏を訪問種々打合せを行はしめたが脚本脱稿と同時に再度二本松町に出張同地の有力者の來集を乞ひ映畫界まれに見る現地有力者本讀みを行ひ種々參考になるエピソードを聽取した

【寫眞は右から二本松町助役今泉修二氏、同郵便局長山田健二郎氏、秋山監督、原作者安藤信氏、鈴木久彌氏、松竹京都製作部長代理晏浦勝也氏、逸見鍛吉氏】

「民族の祭典」上海で新記錄

オリンピア映畫「民族の祭典」は中華映畫提供により、リッツ劇場において十四日より封切されたが豫期以上の大盛況で初日の上りは六千圓を突破、虹口サイドにおける日金立興行新記錄を樹立し更に河向ふの外人經營一流館の興行記錄をも一蹴、邦人興行者によつて完全に上海興行界を席捲した

「風の又三郎」童話作家激賞

日活多摩川、劇團東童の第一回提携作故宮澤賢治原作の「風の又三郎」は島耕二が「轉落の詩集」に次ぐ野心作で先頃內地に封切られなかなかの好評であるが、日活本社で試寫の際にも童話作家の坪田讓二、關屋五十二、久留島武彦等の諸氏が激賞した

スタヂオ便り

▼……日活の新企畫「地藏の顔」日活京都は天保禁令に取材の健康な生活を探求する新企畫篇として脚本部の新人生駒峻の創作「地藏の顔」を衣笠十四三監督、澤村國太郎市川春代主演で製作する

★

▼……陸軍省委囑「防空」二卷(十月初頭全國的に行はれた防空訓練實況の記録)▲海軍省委囑「特別觀艦式」一卷(十月十一日横濱沖に擧行された特別觀艦式の實況記錄)▲外務省委囑「訪伊經濟使節團」五卷

▼……日本ニュース官廳映畫製作 日本ニュース映畫社は、文化映畫の他に各官廳映畫の製作に乘出し陸軍海軍外務三省の委囑作品をカメラマン總動員で近く完成する

★

▼……新興京都の正月物 新興京都では明年の正月作品として先づ木村毅原作「花嫁[illegible]」を決定、八尋不二脚色、仁科紀彦演出、大友柳太郎、高山廣子、市川男女之助、甲斐世津子、南條新太郎、光岡龍三郎主演で映畫化する事になつた

中古カメラ売買　乾商機店　新京銀座電③二三六〇

雑音

豊樂劇場宮眞香り、東寶「新妻鏡」大會で女性向の涙浴番組として強力である、惜しみの封切陣のやうな心配も先づ直接にはなく歩のいゝ興行が出來る▼朝日座に劇團阿娘の開演、朝鮮樂劇團に次ぐ異色ある半島演劇として注目されやう▼品物は買つたが小屋がない、では商賣にならぬ、滿映さんの悩みも殺きさうにない▼帝キネの「祖國に告ぐ」の再封切初日、まづ／＼といつた處、何を出しても多くを望めない惡い時期である、元來なら十月といふ月は稼ぎ時なのであるが今年は例外、月でも替つて早く明朗な景氣が見たい

新京映畫館　明日の日曜御案内

豊樂劇場
明日曜は
暗夜行路の麗人やがて巡り來る信愛日母の心これ女の主張てあるまごころてある失明の若妻はキツト皆樣を泣せずには置きません
新妻鏡大會
山田五十鈴、岡讓二、千葉早智子、立松晃 主演
二十八日まで 料金七十錢

長春座
映畫と實演!
一圓廿錢均一 一時開映
清水宏の新體制作品 木暮實千代・朝霧鏡子・德大寺伸 女人轉心
美鳥麗子・牧野ばら子・瀧見すが子 兩國三人娘
おなじみ陽氣な樂團 新曲目熱演 セルビアン・シヨウ

帝都キネマ
明日曜は午後一時より
時代が生んだ映畫戰士カール・リツターの最優秀篇 祖國に告ぐ
日本國民の必見の記錄映畫 揚子江

朝日座
明日の日曜は
半島の藝術を代表する 劇團「阿娘」を是非!
晝夜二回 晝は一時半 夜は六時半開幕
入場料2・00 便利で御得用な前賣券を御利用下さい市內デパート發賣

銀座キネマ
滿員御禮 午前十一時より
此の映畫を見て泣かざるは鬼なり!
浪曲映畫 女流浪曲界の名調 狂亂の娘藝人 大和武部特別指導
山路ふみ子 新田實・宮川孝子 小柴幹治・主演
怪奇戰慄映畫 金毛狐 鈴木澄子・淺香新八郎 主演

新京キネマ
驚異三時間の昂奮と感激!
草分の人々より巖流島宿命の決戰迄 武藏全巻の大繪巻!
總輯篇 ★第一部×第二部×第三部★ 宮本武藏
原作 吉川英治 監督 稻垣浩
片岡千惠藏×宮城千賀子×月形龍之助
午后一時開映 料金八〇セン均一

發育盛りにハリバ

弱い子…
健ちやんにはとてもかなはない。僕もこれからハリバを服んで元氣になるよ……

強い子…
ハリバを服んでをればこんなにからだが丈夫になり重いんだ

榮養… 特にビタミンADは發育盛りの兒童期に充實することが大切です。

兒童のからだは發育期にガツチリと培はねばなりません……一生の健康は兒童期の榮養補給の良否、特に骨格形成に必要なD(ビタミン)の補給如何により左右されるものです。

殊に青年期に於ける腺病は兒童期のビタミンAD不足が原因となるのです。この期こそ皮膚や粘膜の抵抗力を強化し、病菌を防禦するためビタミンADの補給が大切て、成長後てはもはや手遅れになるからです。

發育期の榮養劑としてハリバが盛んに用ひられますが、これを連用してビタミンAとDとを充實すると、皮膚や粘膜が強化され、その他の病菌に對する抵抗力が培はれ、同時に一生丈夫に保てるガツチリした齒牙や骨組が形成されます……

AD(ビタミン)を正確に… ハリバは小豆大の小粒中にAとDとを濃厚に含有し一日一―二粒て足り、樂々と服め兒童の保健劑として第一です。AD單位が正しく均等なこともハリバの誇りて、最新の科學的方法(A……分光寫眞・D……放射線寫眞)によつて嚴密に測定されます

奉天 田邊商店

(14)HV104o

丙號品輸入配給
六地區に品目別組合
經濟部結成方針通達

經濟部では對日貿易管理遂行にあたり未だ輸入統制組合を有せざる靴鞄、履物、世帯道具、樂器、小間物、家庭用陶磁器、玩具、吳服、時計、眼鏡、雜食料品、文房具について各地區別、品目別組合を結成せしむべく諸般の準備を進めてゐたが、この程輸入組合、結成方針並に下部配給機構に關し具體案の決定を見たので廿五日附全滿各省公署宛これが輸入並に配給組合結成方針を通達した、要旨次の如し、商品別地區組合及びその管轄區域は

△奉天＝奉天省△新京＝特別市、吉林省、興安南省、間島省△錦州＝錦州省、熱河省、興安西省△哈爾濱＝濱江省、北安省、龍江省、黑河省、興安北省並に東安省△牡丹江＝牡丹江省、三江省△安東＝安東省、通化省

しかして雜食料品及び文房具については輸入卸賣を業とせる者は地理的障害なき限りすべて地區別、品目別輸入組合に加盟せしむるも、その他商品の輸入業者に關しては一定額以上の輸入實績ある業者に限り輸入組合加盟を許可す、その基準年輸入額左の如し

△靴鞄二萬圓△履物三萬圓△世帯道具三萬圓△家具二萬圓△樂器二萬圓△小間物二萬圓△家庭用陶磁器三萬圓△玩具二萬圓△時計、眼鏡三萬圓△吳服五萬圓

しかして右六地區における品目別組合を總括して品目別輸入組合聯合會を結成し、該聯合會を貿易統制法による獨占的輸入團體に指定するを以て爾後は各品目每に輸入組合加盟者だけに輸入が許可される譯である、右輸入組合聯合會の業務は擔當商品についての年間輸入許可額を各地區組合別に割當てそれに附隨する諸種の輸入配給統制事務を行ひ地區組合は各加盟組合員に對し各期別輸入許可額を割當て聯合會と組合員との間の連絡に當り又管內の配給組合に對する配給割當その他需給計畫に關する事項等を扱ふ

丙號品地區別
小賣聯盟結成

近く結成を見ることになつた丙號生活必需品地區別輸入組合の下部配給機構については經濟部では地區別（市、縣、旗別）小賣業者を以て總括的な小賣聯盟を結成せしめ、之等小賣聯盟と地區管轄輸入組合を連絡せしめ以て一般消費者への配給に當らしめる方針である、而して各地區別小賣聯盟には夫々靴鞄部、履物部、世帯道具部等の部門を設け商品別の配給統制に當らしめるが、靴鞄、履物、世帯道具、樂器、小間物、家庭用陶磁器、玩具、吳服、時計、眼鏡の輸入業者は從來小賣兼業の者に限り小賣の兼業を許し之等兼業者よりは一定の調整料を徴收し以て一般小賣聯盟員との商業上の摩擦をさけしめる方針である、なほ輸入組合員は小賣聯盟員とゝもにその取得すべき手數料率は適當の統制を加へられるも該率に關しては商品別に若干の差額を設け、しかして之等商品の國內生產業者はすべて小賣聯盟に編入され國內生產を壓迫せざるとともに小賣價格を吊り上げざる範圍で手數料の取得を許し文房具、雜食料品輸入組合員はすべて小賣兼業を許されない模樣である

農產物檢查所 設立準備會

農產物國營檢查の代行機關として來る十一月一日から業務を開始する財團法人農產物檢查所の設立に關し滿鐵、興農部間に左の如き諒解成立、二十五日新京で設立準備會を開催することになつた

一、滿鐵の混保檢查課社員は原則として全部新たに設立される農產物檢查所に引繼ぐが業務の圓滑を期するため滿鐵は新檢查所の無給囑託とする

一、滿鐵は新檢查所設立の寄附として二百萬圓を出資し又經營補助として年二十五萬圓を支出すること、なほ檢查所設立に伴ひ鐵道總局營業局混保課は廢止となり貨物課に混保係が設けられ早川混保課長外一名は常任理事に就任の筈である

造林用樹種子 各縣に配給

吉林省農林科林務股では康德八年度造林用樹種子を管下樺甸、敦化、蛟河、舒蘭の四縣の森林地帶より採取中であつたがこの程各種々子を收穫、早速管下各縣旗にその配給を行つてゐるが、播種期は四月より五月まで發生本數は約五百萬本を豫想されてゐる

中銀調查
九月末全滿銀行勘定
貸出著增、預金減少

中銀調查＝九月末現在全滿主要十一都市銀行預金貸出殘高表によれば貸出殘高總計廿二億一千百萬圓にして前月比七千三百萬圓約三・四%の著增を示し一方預金殘高は十一億五千九百萬圓と前月比一千九百萬圓約一・六%の減少を示した、しかして貸出に於ても預金に於ても特に注目すべきは新京の殘高で前月比貸出六千九百萬圓增、預金五千七百萬圓減を見せ、重點部門方面の資金需要增加に伴ひ、政府ならびに興銀の投資乃至それと關聯する政府預金の減少を物語るものである、しかして特殊會社方面の事業進行にともない新京における大口の貸出增、預金減は今後とも繼續すると見られるので、當分全滿銀行の金融情勢は現在の趨勢を辿るものと見られる、なほ九月末主要都市銀行預金貸出殘高表より中銀系銀行の貸出及び預り金はすべて控除された純粹な殘高を示してゐる

△預金殘高（單位千圓）

	預金殘高	前月比△印減	同比率
新京	三五五、〇〇二	△五七、三三〇	△一三・九%
奉天	二七四、一九三	一三、八六七	五・三%
哈爾濱	八六、一六四	二、三八七	二・八%
大連	三〇三、三八〇	一四、五八五	五・一%
安東	四四、九七一	四、八八一	一二・二%
營口	一五、五一一	九七一	六・七%
齊々哈爾	一一、〇五一	△三、〇一四	△一五・五%
吉林	一五、〇三五	二、五一三	二〇・一%
牡丹江	二八、四二二	一、七二二	六・四%
錦州	一三、九九六	一一二	〇・八%
佳木斯	一一、七九五	△七七〇	△六・一%
總計	一、一五九、四八〇	△一九、〇七六	△一・六%

△貸出殘高

	貸出殘高	前月比△印減	同比率
新京	一、二五〇、三五四	六九、〇八九	五・八%
奉天	三一一、三八八	九、五二四	三・二%
哈爾濱	一二三、三七七	二、五四四	二・一%
大連	四二三、〇九四	△九、三五九	△二・一%
安東	二三、四九三	△一、七五一	△六・九%
營口	二二、一七〇	八二六	三・九%
齊々哈爾	四、七二四	△四〇	△〇・八%
吉林	九、四一六	一、八五一	二四・五%
牡丹江	一五、八九七	四七三	三・一%
錦州	五、四六二	三三五	六・五%
佳木斯	一一、二二九	△三二〇	△二・八%
總計	二、二一〇、六〇四	七三、一七二	三・四%

蒙疆地區で 鐵石炭增產審議

【張家口發國通】興亞院蒙疆連絡部および蒙古政府では廿二日午後二時より政府會議室に興亞院、政府、產業・財政、交通各部及び軍關係官出席の下に興亞院案を中心として來年度における石炭、鐵の增產計畫ならびに右計畫に伴ふ對日資金および地場資金問題、開發資材の手當、勞働力、電力輸送等の關聯性ある諸事項につき愼重審議を行ひ大體成案を得て午後四時半散會した、近く正式決定をみる豫定で、そのうへ政府、興亞院、蒙疆連絡部より代表を東京に派遣同案について關係各方面と折衝を行ふ筈

北支農地開發會社
日支共同出資で設立

【北京發國通】北支における農地を改良し農產物の增產を圖る目的をもつて北支當局では既存の東拓、中日實業、鐘紡並びに三井、三菱及び支那側の共同出資によつて北支農地開發會社を設立することゝなつた、右會社は日支折半の資本金二千萬圓の合辦組織で主として荒地の開拓を行ふとともに前記東拓、中日實業、鐘紡が目下經營してゐる農場及び新開拓地を含み自ら農業經營を行ふ方針である、しかして差當り北支の食糧の自給自足を確立すべく、米、小麥、雜穀增產に主力を注ぎ漸次棉花にも及ぼさんとするので、したがつて同社においては北支農業生產に必要なる農耕地建設資材及び農業生產手段の入手についても關係各方面に利便を與へる事を圖り、北支農業生產擴充に多大の役割を果すものとして各方面より期待されてゐる、なほ同社は遲くも年末までには設立すべく準備を進めてゐる

日商會定期總會 北支側代表決定

【北京發國通】第十三回日本商工會議所定期總會は來る十一月廿、廿一の兩日東京において開催されるが北支日本商工會議所聯合會からは石井理事（北京）小島理事（天津）松崎理事（青島）堀田理事（濟南）の四氏が出席することに決定、來月七日頃出發することになつた、しかして北支側からは

一、圓域貿易調整と北支輸入統制機構運營に關する件

二、北支における現地生產極力擴充促進方要望の件

の二件を提案することになつてゐる

貿易統制法に依る
輸入業者を指定

政府公報公示

經濟部では左記諸組合聯合會及び會社に對し貿易統制法第四條の規定に依り康德七年十一月十五日より各取扱物品の輸入業者に指定することとなり廿六日附公報を以て公示した

△滿洲毛絲毛織物商組合聯合會 イ、植物纖維製の纖絲 ロ、毛編毛絲 ハ、毛織絲及び毛絲 ニ、絹織絲及び絹糸の內更生絲、梳織絲其の他毛糸類似の絲 ホ、人造纖維、素纖維のメ絲及び絲 ヘ、パイル布帛 ト、亞麻苧麻、ラミー又は大麻の織物、其の交織物 チ、毛織物及び毛と他纖維との交織物 リ、人造纖維、素纖維織物及び人造纖維素纖維植物纖維との交織物 ヌ、馬毛、其の他類似の獸毛を用ひたる心地 ル、メリヤス地其の他類似の編みたる布帛 ヲ、フェルト

△滿洲製綿配給聯合會 イ、椰子纖維、藁、葭、藺草、葭皮、椰葉、其の他類似の植物材料 ロ、綿絲の內打綿用のもの、落綿、晒綿、彈綿 ハ、眞綿、絹綿 ニ、纖維、纖絲、絲、線、綱、網、索、組紐、組物等の品

△滿洲書籍配給株式會社 イ、日記帳 ロ、地圖、海圖、設計圖、圖表及び解說圖の內地圖及び海圖

△同和自動車株式會社 イ、鑛物製品の內自動車用タイヤ、チエーン ロ、內燃機關部分品の內自動車用のもの ハ、電鈴、ブザ、其の他電動音響器 ニ、ゴムタイヤ及びゴムチューブ

△滿洲自轉車統制組合 イ、布帛製品（サドルカバー、ハンドルカバー）ロ、車輛部分品の內リヤカー及び三輪快車用のもの

今日の話題

貿易新體制の諸問題に付て【二】

しかして國內物資の配給は如何といふに、哈爾濱、奉天を筆頭として新京、吉林、牡丹江等には多大の物資が集積され、農産業者は先高を見越して數慾の商品を退藏するに至つた、從つて都會地に於ては價格を問題にしない限りいくらでも物資を購入し得るが一歩農村方面に足を踏み入れるならば物資の缺乏は慘憺たるものでためにマッチ一個六錢、綿布一尺一圓などといふ如き高物價を現出して困り、之が國策遂行に及ぼす影響たるやはかり知れないものがあつた……◇……

現に昨年度大豆蒐荷の失敗も一部物資の都市偏在、田舍に對する配給の不圓滑に基いてゐる、滿人農民は由來生活程度極めて低く貨幣觀念達成せず、舊軍閥政權時代又はそれ以前からの貨幣價値の度重なる大暴落により貨幣に對しては單に之を商品交換の媒體として評價するが、貨幣價値を

信賴

し貯金の增加を圖るが如き觀念に乏しく、ために若し自己の商品を賣つた代金で購入すべき何等の商品も存在しない時はこれを貨幣に換へる如きことはしないのである、從つて農產物の蒐荷に際しては農民に生活必需品を配給することが先決問題とされてゐる、しかして物資の圓滑なる配給は低物價政策遂行、民生安定治安維持等の諸問題解決の基本條件であり、政府において種々これが對策を研究中であつた

第三

に圓資金の問題であるが、日滿間貿易の決濟は總て圓資金でなされる、日本から買つた商品の代金は日本の貨幣で支拂はねばならない……◇……

然し對日貿易は輸入超過であり、餘分の圓資金はないがために滿洲國としてはこの超過分をすべて日本から借り入れて圓資金で支拂つてきたのであるが、この日本からの借入金の調達が本年度に入つて急に惡化した、現に四月＝六月間に借入れる筈の圓資金が日本の金融市場不味のため豫定通り調達され得ず、中央銀行では

窮餘

の一策として日滿金制對策すら講ずるに至つた、ことに於て對日輸入を放任せずして之を統制し、圓資金の手持と睨み合せ、支拂可能の範圍まで、輸入額を削るべきであるといふ意見が政府ならびに中央銀行間に擡頭しこの觀點からも亦對日輸入の統制が研究されてゐるのである

商況 前場（廿六日）

中銀帳尻

二十三日の中銀帳尻左の如し（單位千圓）△印減

紙幣	[illegible]	[illegible]
鑄貨	[illegible]	—
預金	[illegible]	[illegible]
貸出	[illegible]	[illegible]

海外經濟電報

倫敦金塊	一六八志〇〇
紐育金塊	三五弗〇〇
倫敦銀塊	二三片二分一
同 先物	二三片一六分七
紐育銀塊	三四仙四分三

外國爲替

米英爲替	四弗〇三仙四分一
米日爲替	二三弗四七仙
米支爲替	六弗〇四仙
英日爲替	一志二片二分一
英支爲替	三片三二分三一
英佛爲替	—
米獨爲替	四〇仙〇五

紐育株式

スチール株	六三弗八分三
アナコンダ株	二三弗八分五

紐育棉花

現物	九仙八〇
十二月限	九仙五五
一月限	九仙四七
三月限	九仙五四
五月限	九仙四四
七月限	九仙二六
十月限	八仙八五

印棉

ブローチ	一九三留比二分一
オムラ	一六九留比四分一
ベンゴール	一三九留比四分一

各地株式市況

東京株式（短期）

	寄付	大引
新東	[illegible]	[illegible]
大新	[illegible]	[illegible]
鐘紡	[illegible]	[illegible]
同新	[illegible]	[illegible]
帝新	[illegible]	[illegible]
洋新	[illegible]	[illegible]
日魯	[illegible]	[illegible]
日鑛	[illegible]	[illegible]
郵船	[illegible]	[illegible]
同新	[illegible]	[illegible]
日石	[illegible]	[illegible]
日立	[illegible]	[illegible]
滿業	—	—
電工	[illegible]	[illegible]
東電	[illegible]	[illegible]
日電	[illegible]	[illegible]
滿鐵	[illegible]	[illegible]
糖新	[illegible]	[illegible]
日曹	[illegible]	[illegible]

大阪株式（短期）

	寄付	大引
大新	[illegible]	[illegible]
鐘紡	[illegible]	[illegible]
新紡	[illegible]	[illegible]
帝新	[illegible]	[illegible]
日魯	[illegible]	[illegible]
商船	[illegible]	[illegible]

大連株式（短期）

	寄付	大引
五品	[illegible]	[illegible]
大新	[illegible]	[illegible]
新東	[illegible]	[illegible]
鐘紡	[illegible]	[illegible]
同新	[illegible]	[illegible]
滿業	[illegible]	[illegible]
滿鐵	[illegible]	—
豆新	—	—
土木	—	[illegible]

各地商品市況

大阪綿布

十月限	[illegible]	[illegible]
十一月限	[illegible]	[illegible]
十二月限	[illegible]	[illegible]
一月限	[illegible]	[illegible]
二月限	[illegible]	[illegible]
三月限	[illegible]	[illegible]
四月限	[illegible]	[illegible]

大阪棉花

	納	會
十月限	[illegible]	[illegible]
十一月限	[illegible]	[illegible]
十二月限	—	—
一月限	—	—
二月限	—	—
三月限	—	—
四月限	[illegible]	[illegible]

大阪期米

當限	—	—
中限	—	—
先限	—	—

大阪人絹

當限	—	—
五月限	—	—
六月限	—	—
七月限	—	—

横濱生糸

十月限	一三七九	一三八二
十一月限	一三九七	一三九九
十二月限	一三九〇	一三九〇
一月限	一三九〇	一三九七
二月限	一三九〇	一三九七
三月限	一三八二	一三八二
現物	—	—

手形交換高

七〇三五枚 一、八二九、〇二八圓

公益優先といふ考へにならねばならぬと言はれてゐる、しかし公益優先とは私益を否定するものではない、正當な私人利益はこれを認めるのである、その點誤解を避ける要があらう

×

會社の經營についても日本で色々と考へられてゐるやうである、この問題でこの間相當議論だつたが重役達の總退陣を行ひ實務に當る者の中から重役を出すといふ改革を行つたのなども一つの示唆を與へてゐるであらう

×

滿洲國の特殊會社についてもまた例の公社案が研究さるべきことがあらう、今日の學徒たちが斯うした問題へ關心を向けてゐないとすれば迂遠な話である

腕づく半次（174）

中川雨之助（禁上演映畫化）　西正世志畫

不思議の因緣

「へい。藥研堀へ歸らうと思ひまして……」

「それなら、なにも、こんな方へ來なくても、外に明るい道は、いくらでもあるぢやねえか」

「へい」

「向ふの屋敷の角を曲りさへすりや、あとはズッと町續きだから、もう心配は要らねえ。サア、氣をつけて行きねえ」

「へい、有難うございます……明日にもお禮に參りたうございます。あなた樣は、何處の誰方でございませう？」

「ハ、、、禮なんぞに來なくても宜い。俺は何でも無え者だよ」

「さう仰しやらずにどうぞお名前を……」

「いいつてことよ。餘計なことを言つてゐねえで、サ、早く歸んねえ」

「へい…」

救はれた若い男は、それでも未だモヂモヂしてゐる。

「オイ、どうしたんだ。早く行かねえか」

「へい……ネエ、旦那」

「ハ、、、止して呉れよ。旦那なんていはれる柄ぢやねえ」

「向ふのお屋敷の處は、眞ッ暗でございますね」

「ああ、眞ッ暗だよ、それがどうかしたのか」

「出やしまんか？」

「何が…？」

「いまの追剝が、先廻りをしてゐて、いきなりバッサリと……」

「ハ、、、お前、怖ろしいんだな、よしよしそれぢや、明るい處まで送つて行つてやらう。サアびくびくしねえで藥研堀は、何處だ？」

「へい、定五郎といふ釣船の船頭の處でございます」

「エッ？」

驚いて半次は、ツカツカ前へ廻つて、闇に透して、若者の顏を覗いた。

「定五郎さんの家の者か、お前は？」

「はい。鶴吉といふ若い者でございます」

「さうだつたかい。そいつは不思議だ。俺は、いまお前の處へ行つて來たその歸りがけなんだぜ」

「へえ、あつしの處へ……」

鶴吉も、驚いて、半次の顏を見直した。

「お前の處は、留守居の婆さん獨りきりだつたが、定五郎さんは、このところ暫く、家を空けて居るんだつてね」

「へい……あなたは一體、誰方で……？」

定五郎の話が出ると、俄に鶴吉は警戒し始めた。若しや岡ッ引ぢやあるまいかと、半次を疑つたのである。

「俺は別に怪しい者ぢやねえ半次と云つてな、佐々影さんと一つ鍋の物を食合つてゐた男なんだ」

「へえ、さうでごんすか。それはどうも……」と、鶴吉はすつかり安心した。

「なあ、鶴吉さんとやら、俺がここでお前を助けるといふのも、何かの因緣だ。事によつたら、死んだ定五郎爺さんの引合せかも知れねえぜ」

「エッ、親分の引合せですつて……家の親分が、死んだなんて、滅相な……」

「へえ、すると何かい、定五郎さんは達者で居るのかい。さうかい、死んだんぢやなかつたのかい」

「親分が、死んだなんて。あなたはどうして、そんなことを仰しやるんです？」

「殺された……と思つたからサ」

「ひえッ、親分が殺された。それが、どうして分ります。何處で殺されたんです。殺した奴は、何奴です、え、教へてください！」

半次が、二三歩うしろへ、よろける程の勢ひで、鶴吉はその胸もとへしがみついて來た。

日曜 舊十 癸卯 九月 大安 廿七 執 昴宿

東京・本鄉・神誠館

●一白の人 自分で自分の運氣を損ひ苦勞する事ある日 東と坤と辛が吉

●二黑の人 天馬空を駈る如き勢ひある大吉盛運日たり 巽と丙と坤が吉

●三碧の人 漁利の日投機心を起す時は大敗を見るべし 乾と壬と乙が吉

●四綠の人 油斷すれば辟違の神に遁げらるゝことあり 乾と壬が吉

●五黃の人 離みもあれど又大に助るものありて立身す 西と東と巽が吉

●六白の人 戰々兢々心身共に落付きの無き日外出注意 艮と西と巽が吉

●七赤の人 進むは吉けれど不慮の出來事に注意すべし 艮と坤と乾が吉

●八白の人 願ひ事の叶ふ日入學名弘め移轉等何れも吉 西と丙と辛が吉

●九紫の人 遲々たる運氣ゆゑ怠らざれば夕までには叶ふ 艮と乙と西が吉

戰時日本の銃後家庭の健全な進歩向上と慰樂に婦人倶樂部

婦人倶樂部 十一月號

定價六十錢（送料附錄共六錢）東京小石川 大日本雄辯會講談社 振替東京一九二〇

別冊實用附錄

和服洋服の縫ひ方長持法

衣類一切の上手な繕ひ方長持法のあらゆる秘訣を網羅した國策附錄！

家庭被服も新體制――この際、衣類の新調を見合せ、古い物は上手に繕つて役立て、あるものは出來るだけ長く持たせる工夫をすることが、物資節約の國策にも副ひ、一家の經濟にもなる大事なことですので、專門家に特にその秘訣を發表して頂きました。お備への上せい〳〵御利用下さいませ。

衣類一切の上手な繕ひ方 ◆洋服上着の繕ひ方◆和洋服地の接ぎ方◆和洋服地の繼ぎのあて方◆靴下の繕ひ方◆ズボンの繕ひ方◆足袋の繕ひ方

和洋服類一切の長持法 ◆和服の長持法◆洋服の長持法◆足袋・靴下の長持法…

（別刷挾込）靴下兼用の國策足袋の作り方と實物大型紙

あり布利用＝赤ちゃん（五文）から大人（十一文）まで十六種

弱い靴下や足袋の惱みを一掃し、どこの御家庭にもある有合せの端布や古布を利用して經濟的で丈夫な、しかも優美で便利な、靴下の代用にもなる新考案の足袋の作り方を、實物大型紙十六種つきで發表しました。廢品利用にもなり、時節柄きつとお喜び頂けると存じます。十六種ありますから家中のものが出來ます。

新體制の話（時事講座）內閣情報部長 伊藤述史

日獨伊同盟とその後に來るもの（時の問題）同盟通信社編輯局次長 岡村二一

大陸に働きたい婦人の職業案內

家庭重寶欄（評判の奧樣顧問）

新體制下の青年はどんな女性を望むか

お嫁さんを探してゐる結婚適齡期の青年の座談會

各方面の職場に働く青年六氏が、若い女性への希望と批判を織り混ぜて眞面目に赤裸々に語り合つた大座談會（竹內女史司會）

お友達の語る 近衞首相夫人千代子樣

（語る人）內大臣侯爵木戸幸一氏夫人 木戸鶴子　聲樂家 藤原義江氏夫人 藤原あき

（女性新道）新しい女性の行き方＝菊池寬

薄幸の兒等に純愛を捧げる保姆の生活記錄

勇氣心を養ふ子供の導き方

兒童敎育の權威、明星學園長赤井米吉氏が經驗と學說の基礎に立つて說く眞劍な文字。不幸な環境の中に育つた、歪める子兒を救護する西島保姆が、世の母たちに訴ふ涙の記錄

表彰に輝く銃後譽の家 感激訪問（歸還三勇士特派）

十月三日、銃後の模範として表彰された方々の中、三氏の感激訪問記。あゝかくして日本は強し！感涙頻りを傳ふ

遺族の模範＝かず〳〵の苦難と戰ふ三十五年の未亡人生活 和田とも未亡人を長野に訪ふ（著者 山本和夫）

遺家族援護の模範＝『村の二宮先生』稻葉治良吉翁を兵庫に訪ふ（『第二の人生』著者 里村欣三）

更生勇士の模範＝兩眼失明の柴內魁三氏を岩手に訪ふ（『麥と兵隊クリーク』著者 日比野士朗）

ぜいたくは敵だ！

ぜいたく退治に活躍の婦人挺身隊の報告座談會

精動・小松氏外四女史出席＝人知れぬ苦心や心遣ひをされながら、カードを持つて街頭に立ち、非常な效果を奏した婦人挺身隊の方々の貴重な樣々の體驗や希望を伺ひました

病める人々の小さき杖となりて

出ないお乳が出る秘訣公開

胃臟・心臟・肺病・肺炎に偉效ある鯉療法

▲力士が体力をつけるちやんこ料理の作り方

▲薩摩芋・馬鈴薯利用の美味しいおやつ十種

▲上手な貯金・下手な貯金（貯金實際話）…增田金六

▲ひどい便秘とリューマチを食養法で治した體驗

小說欄

母よ歎く勿れ　加藤武雄

生產化粧　竹田敏彦

妻の天國　菊池寬

愛染椿　川口松太郎

父なきあと　氏原大作

彩情記　吉川英治

理想の良人　北村壽夫

大日向村　諏訪三郎

古典名文鑑賞（源氏物語の卷）片岡鐵兵

誌上講習

古い衣類利用の冬の婦人服・子供服の作り方

①ネルの四つ身から作つた四、五、六、七歲女兒用ドレス・コート ②四つ身のネルとメリンスの襦袢の袖で作つた五、六、七、八歲用女兒服一揃 ③④一枚のセルの夏衣から作つた婦人用と五、六歲女兒用のお揃ひドレス ⑤和服セルから若婦人用ワンピース・ドレス

新京日日新聞
朝刊
【本紙朝夕刊八頁】
（大同二年九月十一日 第三種郵便物認可）

タイプ印書 事務代行
代行社
日本橋通り橋ぎわ 電三・三八四五

災民救濟の方針決まる
燒却不動產國庫補償
遮斷による困窮も救濟

今次發生のペスト禍に對する善後處置について萬全を期してゐる政府當局では罹災市民が蒙つた莫大なる損害を特に考慮し救濟の道が開かれるやう積極的な救濟方法を講ずべく目下具體案を考究中であるが取敢ず左の如き防疫分擔方法を決定した

防疫費分擔方針

一、防疫上燒却したる不動產（家屋）の補償は國庫負擔とす補償額は評價委員會に於て決定すること
二、燒却動產は市に於て對策を講ずること
三、交通遮斷に依り困窮を生じたる者に對しては市に於て救濟す
四、防疫上藥材、器具、資材人件費交通費、健康隔離費は國庫負擔とす、但し右の內藥材は本部隔離地帶に於て使用したるものに限る
五、臨時清掃費は市負擔とす
六、行動費は國庫負擔とす

防疫費分擔要領

一、不動產（家屋）不動產の補償に付ては出來得る限り國庫の負擔を充分ならしむる樣努めること同補償においては保險金關係を調査考慮すること（首都警察擔當）
二、燒却動產 病毒傳播の虞れある動產にして消毒不可能のため燒却したるものは警察處分になるに付補償の限りに非ざるも燒却及消毒により損害を受けたるものに對する救濟は必要あらば市費を以て救濟の方法を講ずるものとす（首都警察市公署擔當）
三、交通遮斷 交通遮斷により困窮を生じたる者に對しては市費を以て救濟するものとす、家屋燒却處分に依り家屋を失ひたるものを救濟するためなしたる借上家屋の家賃補助及改修費は市費負擔とす（首都警察及市公署擔當）
四、防疫用藥材、器具、資材人件費交通費等
1、藥劑は本部に於て使用したるものは全部國庫負擔とす
2、器具中備品扱となるものは民生部と協議し負擔及所屬區分を決定すること（備品は消耗品を含む）
3、資材は全部國庫負擔とす主なる資材次の如し＝豫防衣、ガーゼ、脫脂綿、手袋、ゴム長靴、眼鏡、毛布、蒲團、鐵板、木材
4、人件費及傭人費、諸手當、行動費（食費、旅費、雜費、特別應援者の旅費、（民生部、赤十字、其の他）は國庫負擔
5、交通費、運搬費及通信費直接費用は全部國庫負擔とす
6、患者費及健康隔離費は全部國庫負擔とす（中間隔離費を含む）
7、雜費 救出費及其の他雜費は國庫負擔とす（市公署擔當）
五、臨時清掃費 市負擔とす（市公署擔當）
六、行動費 從事員及市民を含む行動費は國庫負擔とす（首都警察及市公署並に區長擔當）

開校に萬全の策
家庭でも協力せよ

【二十六日午後四時防疫總本部發表】警戒地域內に於ける休校中の各學校に對しこれが休校を續行するか、開校せしむるか、開校せしむるとせばその時期、方法等に關し愼重研究中の處ペストの小康化と學業の一日もゆるがせにすべからざるを重點として本日最高關係者會同を行ひ種々檢討の結果

警戒地域內小、中學校の開校舍及び職員、生徒の檢診を改めて完遂し生徒通學服の熱氣消毒、學校及び家庭におけるウガヒ藥の常備、マスク着裝の嚴守等に萬遺憾なきを期すると共に尚その間に於けるペストの趨勢に留意し懸念なきを見透した上開校せしむる事に決定されたり

尚開校問題に關し更に左の如き要望事項を發表した

一、各職員、生徒の家庭に於ては左の項を嚴守されたし
一、家の內外を清掃し塵芥を速かに處分すること
二、塵芥の中には蚤の卵があるので燒却すること（この際火事を起さぬ樣注意すべし）
三、家の消毒を徹底すること
四、職員、生徒の通學用被服を熱氣消毒すること（消毒藥は必要あらば町會長を通じ若くは直接に市の防疫當局に請求すること）
五、補鼠に當り蚤にさゝれぬ樣充分留意すること
六、蚤にさゝれたら直に校醫に申出ること
七、發熱したら必ず校醫に申出ること
八、家族全員必ず二回以上の豫防注射をすること
尚右八項につき詳細は學校當局より指示する處ある筈

滇緬公路遮斷成功に
軍令部總長宮殿下御祝電

【東京國通】南支航空部隊の精鋭は去る十八日滇緬公路再開以來幾多の困難を克服して之が果敢なる切斷攻擊を續行、蔣政權に殘された唯一の英米援助路遮斷に全力を傾注しつゝあり廿五日の空襲は遂にメコン河上流に架せられた功果橋を見事に粉碎し輸送路切斷に大戰果を收めたが伏見軍令部總長宮殿下および及川海相は廿六日島田支那方面艦隊司令長官に對し左記の祝電を發し、南支航空部隊の偉功を讃へられた旨大本營海軍報道部より公表された

南支航空部隊が滇緬公路再開以來あらゆる困難を排除してこれが攻擊を斷行し功果橋を完全に爆碎もつて援蔣輸血路の遮斷に成功せるを慶祝す

代つて語る夫人
大同學院教官 中井重義少將

大同學院訓育部長中井重義少將は明治十九年香川縣の產、讃岐の國は師團司令部を持ちながらどうしたものか今日まで陸軍大將を出さず、寧ろ文壇に菊池寛、政界に三上忠造等を送つて氣焰を吐いてゐるが、中井將軍の存在は今次事變に活躍した齋藤彌平太中將と共に光彩を放ち「一太郎やーい」の老婆の絕叫と併せて考ふれば他縣と比して勝るとも遜色もないといへやう

將軍は四十年步兵少尉に任官し、步兵第十二聯隊附として日露戰役直後の滿洲守備に當り、同聯隊中隊長として西比利亞にも出動、凱旋後は步兵第八聯隊大隊長、第四師團司令部附、步兵第七十八聯隊附、第十師團高級副官を歷任、滿洲事變に出動したが、靜岡聯隊區司令官を經て步兵第六十三聯隊長に轉じ、支那事變に參加して三度戰火を潜つた歷戰の古强者

不幸にも北支轉戰中に腸チフスに感染して無念の凱旋をなし、昭和十三年現役を退き間もなく現職に迎へられたものである、將軍は折惡しく日本內地へ出張中のため、止むなく留守司令官格の夫人を第一代用官舍に襲擊すると、流石に將軍夫人だけあつて

折角お越し下さいましたけれど、別に主人はお話申上げるほどの功績も持つて居りませんし、それに私が留守中にくだらぬ事を申上げましては……と必死の防戰ぶり、これぢや防諜訓練も申分なしと賞讃せねばならぬが、さりとて兜をぬいで引下るわけにも行かず、差出された紅茶をガブ〳〵のんで長期抗戰の態勢を整へた

本當に困りましたわ、お話申上げることがあれば決してお隱しするわけではは御座いませんけれど、と困惑する將軍夫人へ執拗にも押しの一手で迫れば軍人の妻と致しまして西比利亞出兵にも滿洲事變にも又今度の支那事變にも、微力ながらお手傳ひさせていたゞきましたが銃後婦人の赤誠が一回每に昂まつて參りましたのは、何よりも喜ばしいことだと存じて居ります、私も國防婦人會員に加へさせていたゞいてゐますがお恥かしいことに何もお役に立ちませんで……謙遜一點張りの夫人も銃後婦人の活躍へ讃へて責任を果したやうにホツと一息ついた

特殊會社勞務機構
整備と充實を急ぐ
根本的對策樹立へ

入滿苦力の減少、炭鑛勞働者の移動激化に伴ふ全國的出炭減と關聯して勞働問題の重要性は急速に各方面の關心を集めこれが解決は生產力擴充計畫遂行の絕對的條件をなすものとして政府ならびに關係方面で根本對策を檢討中であるが、同時に各特殊會社勞務機構の整備擴充が當面の緊急問題として要望されてゐる、即ち資金問題の重要性はとくに一般から認識せられ各社とも經理部或は財務部等の擔當部ならびに專任重役を置く等比較的整備した機構を有し運營に萬全を期してをり資材關係においても物資配給統制の强化、資材の效率的運營のため各社とも漸次用度機構の整備擴充に努め先般行はれた滿業、滿炭等の社內機構改革の主目的の一つは用度事務の合理化にあつたことはこの一般的傾向を物語つてゐるが、資金關係の機構に比すれば未だ著しく不備の點が多く今後一層の整備擴充が要望されてゐる、資金資材と並んで生產の三要素の一つである勞務關係の機構は從來北支よりの入滿苦力によつて必要な勞働力を確保し得たゝめ甚しく輕視され、各特殊會社とも新情勢に卽應する恒久對策を確立したところは殆ど皆無の狀態である、しかるに最近興資金逼迫直に北支產業開發に伴ふ入滿苦力の激減國內重化學工業開發に伴ふ勞働力の偏在等が主要原因として全國的に勞働力の著しい不足を來し生產力擴充計畫遂行に重大支障を來してゐる、よつて政府はこれが根本對策の樹立を急いでゐるが、新情勢に卽して鑛工部門の特殊會社の勞務機構の整備擴充が特に要望され滿炭その他において既に勞務部の新設勞務擔當重役の決定が傳へられてゐる、この結果用度機構の整備と相俟つて新に勞務機構の整備が期待され特殊會社の能率刷新問題とも關連してその實現は頗る注目されてゐる

有菌鼠一匹五十圓

【二十六日午後四時防疫本部發表】首都警察廳佈告第三十二號に依り命ぜられたる捕鼠、斃鼠の屆出を徹底的に勵行すべし、其の中より有菌鼠發見されたる場合は一件につき五十圓を、隔離、消毒等につきその家の蒙りたる損害に對しては別に必要に應じ救濟金を共に市公署より交付さるゝ事に決定されたるにつき市民はよくこの本旨を體して迅速、正確なる屆出を勵行すべし

百十三名の隔離解除

【二十六日午後四時防疫總本部發表】一、二十六日發見したる有菌鼠なし
二、右の他特記すべき事項なし
三、十月一日乃至十二日間に健康隔離したる者百十三名につき二十七日假解除を行ひたり

毛皮と塵に蚤!
絕滅をはかるべし

【廿六日午後四時防疫總本部要望】一、シューバ期に當り特に蚤取に留意されたい、シューバ、毛皮類の滅蚤方法については別にこれを示す
二、各家庭の塵芥は速やかに燒却されたし、實驗の結果塵芥中には夥だしき蚤の卵ある事が證明されたり

四百十名を動員常置
更に卅名待機の義勇奉公隊

國都悪疫撲滅を期して首都協和義勇奉公隊では隊本來の眞面目を發揮するはこの時とばかり隔離地域內に或は寒風吹き荒ぶ深夜の街頭で連日防疫に監視に連絡に奮闘を續けてゐるが現在の動員常置員數は

一、新京驛防疫補助員＝三十名
一、巡察隊＝十名
一、隔離地區＝三角地帶防毒班百五名、入船町防疫班六十名、國華ホテル防毒班三十名、露月町防毒班七十名
一、特別警戒班＝敷島、寬城、長春區各五十名、和順區二十名、順天區十名、東光區十名
一、寬城子健康隔離所＝十名

いづれも晝夜交代で總人員四百十名を配置また各區隊では十名の消毒補助班二個班を編成して隨時出動出來るやう待機してゐる、更に廿七日からは施設區隊から十名を動員、祝町市防疫本部に晝夜交代で本部補助員として勤務することになつた、かくてわれらの義勇奉公隊は自體能力を高度に發揮して防疫の一翼に重き使命を果すべく一層の緊張にはりきつてゐる

大松號から防疫基金

市內興安大路四三 千金正宗釀造元であり灘の銘酒釀造元大松號新京支店から防疫基金へお加へ下さいと二十六日二十圓の寄託があつた

製氷所義金

防疫戰士に感謝ならびに隔離市民慰問の內へ加へられたいと二十六日午後新京製氷所から一百圓、同從業員一同から五十圓の寄託があつた

石炭部長歸任

滿炭理事兼石炭部長はこの程同關係方面との折衝のため東上中であつたが諸問題も大體圓滿解決するに至つたので廿八日午後十時十五分新京着ひかりで歸京する

佛國人は樞軸接近希求
來京の澤田大使語る

駐佛大使澤田廉三氏は本省より歸朝命令に接し歸國の途廿六日午後二時新京着あじあで來京宿舍ヤマトホテルに入つたが大使は歐洲情勢につき左の如く語つた

獨佛今後の見透し 現在フランス官民は敗戰の誘因を深く自認し一般にドイツに對し反感を持つてる樣には見えず、むしろ官民一致し古い固有の傳統と光輝ある文化を維持再興し新フランスを建設しようとの熱意に燃えてをり、國民の間にも絕對的に現ペタン政權を信賴、漸次日獨伊樞軸との接近協力なくして彼等の新生面の開拓はないと自覺する樣になつてきてゐる、殊にヒトラーとラヴァール會見を知つたが、此の會見の後に直ちに三國同盟參加といふ問題は起らないが、當面の歐洲新秩序建設に對する一基礎工作とも見られ、佛國再建等の問題が議せられた程度だらう、フランスの植民地は一時佛國內の全面的抗戰派が英國と連絡を斷たれた英本國に逃げたド・ゴール政權の使嗾に從つて謀反の騷ぎが起つてゐるが、大勢には影響なく現在被占領地域內で軍票としてマルクが流通し一マルク二十フランを堅持してゐるが佛國民は歡迎して居り國債が國外に相當持出された後をよく補つてゐる

佛國官民の對日態度 同じ見方で日本を見てゐるが、現在東洋に於ける安定勢力たる日本を度外視しては佛印に於ても事態に對處出來ぬことを自覺し著しく友好的になつてゐる、佛印に關して日獨伊樞軸への參加をすれば佛印の確保が出來るとの見方もある、彼等もそれを今後の最善の途とみとめる樣になつた

戰場雜感 ドイツの戰闘振りは組織的で驚くべきものである、パリ攻略後ボルドーへ移つた時、先頭の機械化部隊が非常なスピードで前進して行くが後續部隊が間隔を保つて續き、先頭の機械化部隊と後方の本隊との間には殆ど隙間が無かつた、兵隊のシャツ姿に迷彩を施してあり、ベルリンの郊外散步の感があつた、戰前フランスは兵力は二・五乃至三對一で既にフランスの今日有ることは豫測されてゐた

結局大ドイツ再建の强大な精神力がドイツ今日の勝利をもたらしたわけだ、佛國占領地域內に於けるドイツ軍の軍律は嚴肅で佛人の前で直に處罰し佛人に對しては少しも勝者としての態度を示さない、佛國內は豫想以上に平靜で既にドイツの新秩序建設工作が着々と行はれて居る、かかる際にドイツは資源の開發取扱等に付ても初めてゐるが、日本に於てもこれは大いに學ぶべきことと思ふ、要するにドイツは組織的、計畫的に事態を豫想してこれに對する方策を確立し且これに少しも緩みを作らぬやうに實施してゐる、これは吾々の看過すべからざる教訓と思ふ

尚大使は新京に三泊、梅津軍司令官をはじめ日滿各機關を訪問の上種々懇談を重ね廿九日新京發ひかりで釜山經由東京に向ふ豫定である【寫眞は語る澤田大使】

求める强度なる効果
完遂期す物價表示

二十七日午前十時より商工公會に於て、物價及物資統制法第七條に基く物品販賣價格表示に關する件について打合會開催、政府側より經濟部物價科長、首警勝目經濟保安股長出席、首都各商業組合代表に對し同令の具體的說明當局の取締指導方針等の說明があり午後二時散會したが同令は十一月十一日を期して一齊に施行されるものである從つて本年七月廿五日經濟部「價格表示に關する權限委任に關する件」は、十一月十一日以降を以て廢止せられ省令等による物品販賣價格表示は當然無效となり物價表示方法は全國一樣となるわけである

同令は從來の如く表示すべき商品を限定せず全商品に及ぼして居るので十一月十一日より國內全商品は一齊に正札其他に依り其の價格を明示するを要する譯だ同令は日本の九・一八物價停止令の如き强固なるものではないが、實行方法及取締上の方針に依り事實上日本の九・一八價格停止令と同樣の効果を收めんとしてをり滿洲に於ける道義經濟運動の試金石となり國民經濟上商業界にとつても消費大衆に對しても重要なる意義を有し、明日の强固なる統制經濟の第一步を踏み出したと見るべき重要性が含まれて居る

同令に依れば價格表示は販賣を業とするものは全部これを必要とされて居るので、營利を目的とする商人、商社は勿論消費組合、興農合作社の販賣部門、行商人、露天商人等苟しくも販賣を以て業とする者は等しく其の販賣する物品に正札を附さねばならないわけである、但し物品の性質其他止むを得ずと認められる時は省長、特別市長がその價格表示を出來ない事を認可することになつて居る、價格表示法は四種に分れ、圓內に公の字を附したものは公定價格、同じく標の字は標準價格、協は協定價格、自は自肅價格と其價格の根據を示すもので、其の具體的說明をして見ると

一、公定價格 物價統制法等の法令に基き販賣價格の許可、認可の方法に依り定められたる物品であるから營業其他警察取締關係法令中直接價格を許可又は認可する規定のある場合はその法令が部、省、廳令たるを問はず、當該規定により定められたる價格をもつ物品は當然含まれるわけである
二、標準價格 不當利益取締規則等に依り標準價格に指定せられたる物品で、不當利益取締規則第六條に基く、省特別市令の不當利益判定標準及暴利取締令第二條の規定に基き公示された物品で今日なほ効力を有する、ものも之に屬する
三、協定價格 業者間の協定に依り定められたる物品の價格であるが、その價格協定は業者のみでなく、市、縣、旗長の認可を必要とする
四、自肅價格 一、二、三以外の物品は全部これに屬するわけであるがこれは近來特に提唱される道義經濟、經濟の倫理化運動の實踐第一步として價格表示令公布の日即ち十月二十一日現在の價格を最高限とし、當日の價格でも業者が良心に問ひ高過ぎると思ふ物品は妥當な價格に引下げ表示する樣指導する方針と云ふ

當局としては日本九・一八令に比べて極めて徹底的なものであるが無理して停止令を施行するのではなく、其の價格に彈力性を持たしめ標準價格を溫情的に保護して居るわけであるが、この溫情にそむき不當なる表示をなす場合は嚴罰に附す方針で、特に此の方面の監視を嚴重にする但し魚、野菜、牛乳等の生鮮食料品は政府で近く統制の措置を加へる豫定であるが當局の方針としては努めて十月二十一日現在の價格を維持する樣指導し若し仕入原價の値上等の場合は協定價格を設け市、縣、旗の許可を受けるか不當利益取締規則第六條に依る指示を仰ぐか進んでは公定價格の列に入る如く業者側から對策を講ずべきであるとして居る

以上の如くであるが、右の違反者は物價及物資統制法第十八條に依り六ケ月以下の徒刑、五百圓以下の罰金其他拘留、科料に處せられるわけである日本の九・一八令に比しては未しの感があるが從來の物價政策よりは大なる進步であり、當局の指導、取締法の良好を得れば闇取引、物價騰貴等も霧散霧消を見なくとも或程度の安定をみせ、消費大衆にとつては輝かしい狀態を迎へることにならう

特產金融
興銀の方針決まる

興銀では政府の本年度農產物出廻促進工作に協力しこの程特產金融方針を決定地方各支店へ通達した、その要領は大要左の如くである

一、專管公社、糧穀會社の金融は中央銀行等に一任し政府の指定收買人及び共同出荷によつて結成されてゐる公認糧棧組合を中心として貸付を行ひ同機構を資金の面から後援して積極的に荷流動に邁進せしめる
一、これ等指定收買人、公認糧棧組合並びに同組合員は大體に於て從來からの同行取引先であるから貸出限度は從來通りとし支店支配人の判斷に任せるも一定の限度を超ゆる資金需要にはすべて本店より指示を與へる

首警から鼠驅除の佈告

國都の黑死病撲滅を期して首都警察廳では徹底的鼠驅除を行ふべく廿六日同廳佈告第三十四號をもつて左の如く佈告した

首都警察廳佈告第三十四號
傳染病豫防法第廿一條により左の事項の實施を命ず

一、炊事場簀金は下水孔より鼠の脫出せざる樣必ず吐口に取付くること
二、簀金の取付はモルタルにより固着するか煉瓦其の他にて取付け吐口に固定すること
三、炊事場その他屋內の鼠穴はモルタルにて完全に閉塞することセメントは區長に配分しあるにより必要あれば之に要求すること
四、炊事場は常に清潔を保つこと
五、私設下水道の破損箇所は直ちに修理すること
六、私設下水道は常に疏通を良好ならしむること
七、私設下水道內に鼠の食糧となるべき物を投入せざること
八、汚水淨化槽を有せざる箇所に於て槽內に汚水の疏通を害すべき布綿の類を投入せざること

右各條項の勵行方については市防疫本部より係員を派し之を監督する害なるが勵行を怠る者に對しては嚴重之を處斷す

康德七年十月廿六日
首都警察總監 [illegible]至我

紹興縣城に突入
浙東地區に戰果擴大

【紹興城外にて廿六日發國通】諸暨攻略後殘敵を追つて浙東の山野に大掃蕩戰を展開中の佐々、古賀、熊崎、伊藤、遠藤等の諸部隊は、廿四日早朝錢塘江を渡し敗走する敵第六十七、第十六兩師を猛追擊し廿六日午前八時卅分遂に敵の軍事據點たる紹興に突入、城內外の殘敵を掃蕩同地を確保中である

紹興とは 廿六日朝わが軍の攻略せる紹興は杭州東南方約五十粁に位し事變前紹興杭州間鐵道（上海、杭州、寧波）が全通してゐた當時は同地方主產の米、繭、酒、棉花、絹織物、紙類、扇子等の取引も盛んで市況も繁榮してゐた、市內は堅牢な城壁で圍まれ街路も整然、春秋時代には越王句踐の都したところで有名な會稽山も近く附近は名所舊蹟に富んでゐる、また支那酒で有名な紹興酒は同地が原產地で年產六十餘萬石を擁し支那全土に供給されるといはれる

四十六次重慶爆擊

【○○基地廿六日發國通】中支陸軍航空部隊○○基地廿六日午後七時發表＝本日長谷川部隊の重慶攻擊部隊は飯田大尉指揮の下に重慶長驅成都を空襲新津飛行場上空において敵機十機と遭遇空中戰闘の結果全機を擊墜せり、また市丸部隊は四十六回重慶空襲を決行防空砲火を冒し市街軍事施設を爆擊、われ全機歸還せり

河相公使歸朝

【門司國通】昨年末から南米各國をはじめ歐洲を歷訪してわが在外使臣との連絡ならびに世界情勢視察中であつた無任所公使河相達夫氏は廿六日朝大連より門司入港の日滿連絡船うすりい丸でシベリア經由歸國した

堀切新駐伊大使出發を延期

【東京國通】堀切駐伊大使は二十八日午後三時東京驛發シベリア經由赴任の豫定を變更し來月十日頃出發することゝなつた

避雷針

商品の價格表示が近く全滿に亘つて實施をみることになつた。當局としては日本のストップ令と同等の効果を期待して、その完行に萬全を期してゐるのであるが、僞りの程度が容易に素人でも判別出來る商品はいゝが、さうでない物も多いだけにこれが取締りは並大低のことであるまいと思はれる▼實際は五圓の商品でも、素人目には七、八圓に見える物も少くない。私益追求を「商人道」と心得る連中はかうした穴を見逃す譯はない。統制の强化により昔のやうに暴利がむさぼれなくなつた今日、價格表示を惡用して江戶の損を長崎で取返す輩が出ないとは斷ずることは出來ない。統制經濟が闇取引の橫行となり、消費大衆が苦杯をなめさせられた事實から推して容易に考へることが出來よう▼價格表示制度はもちろんよい。これに併行する取締策もあらうが、要は商人の「心構へ」が萬事を解決するのだ。商人に對するには法の力と共に「公益優先」の眞義を先づ心から理解せしめることが緊要事であらうと思ふ。

人事往來

△關野警氏（外務省官吏）廿六日來京ヤマトホテル
△澤田兼三氏（同）同
△太田三郎氏（同）同
△出沼會久氏（日滿鑛工技術院協會）同
△栗村泰隆氏（錦州滿洲硫安會社）同帝都ホテル
△東郁夫氏（興東州滿炭社員）同
△都三良氏（大連大丸）同
△坂本實氏（哈爾濱ベニヤ工場主）同三國ホテル
△柴田三郎氏（瑞西興農合作社）同
△拓植省二氏（東滿セメント）同
△吉永秀德氏（張家口官吏）同櫻ホテル本館
△中村健太郎氏（奉天土建會社）同
△中田岩男氏（奉天商業）同
△齊藤勇之助氏（吳家屯酪農會社支配人）同松屋ホテル
△奧田勇氏（延吉興農合作社理事）同
△戶倉勝人氏（牡丹江省公署）同國際ホテル
△立花文藏氏（同）同
△朝生三代次氏（同）同
△伊藤勝雄氏（同）同

本社寄託ペスト禍慰問金

一金七圓 西五馬路山乃家濱上喜美子
一金七圓 日出町三ノ二 福井和子、潤子、綾子
一金二百圓 ダイヤ街銀芳亭藝妓仲居一同
一金二十圓 興安大路大松號新京支店
一金百圓 新京製氷所
一金五十圓 新京製氷所從業員一同
◇小計 三百八十二圓（略敬稱）
◇累計 二千七百八十四圓（十月二十六日夕現在）

低料率保險
新提供

低物價政策に順應し、保險料の著しく安い新種保險を提供します。

新種は、安い保險料で多額の保險をつけたい人に最も適當です。

生命保險に加入なさる方は先づ當社の保險をお研究下さい。

歲	八十五歲滿期 圓	三十年滿期 圓
二五	一九・五三	二七・七四
三〇	二二・一〇	二八・四八
三五	二五・九四	三〇・六二
四〇	三一・二五	三四・二九
四五	三八・四二	四〇・〇七

保險種類は此の外數種あります

左記は新種千圓に對する一年拂保險料の一例です。

□保險案內贈呈

第一生命保險相互會社
（東京・日比谷）

小學卒業生 本會の二大講義
第七十五回新學期開講!! 入會の好機來る!! 即刻入會名貴其に日本第一の本講義に就て學べ
中學講義錄　高等女學講義錄
大日本國民中學會

ある佛教信者の見たる
石原莞爾將軍

伊地知則彦 (11)

そして私は新京についた。そして私の友人の心からなるすすめと誠心に抗しきれず遂に孟家屯の保養院に入院したのである。此の時、淚を流さんばかりにして私の入院の必要を說いた私の友人が無かりせば私の命は今日此の世の中から消えてゐたらう。父入院すると共に夜となく昼となく自己の仕事を捨て、新京中の病院に私のベッドを探し廻り、萬難を排して遂に孟家屯保養院に私の安住の病床を見出してくれた私の友人の誠實がなかつたらおそらく、私の命は危なかつたであらう。此の二人の世にも稀なる誠なる友人が私の病身をなみなみならぬ努力をもつて、かばつてくれた事は私にはただごととは思はれない。「これこそ佛天の加護に非ずして何ぞ」と思ふ。佛様が二人の友人をして、私の體を護らせて下さつたのだと信じた。

しかし私の保養院生活は必ずしも平靜ではあり得なかつた。心には佛天の加護を信じ又法華經の信仰を念じつつもつたなき凡夫の恆は急に如何ともなし難きものがあつたのである私は最初のページに書いた如く惱みつづけたそれは以前凡夫であつた。そして夜も晝も惱みつづけたそれは以前にも告白した如く死の恐怖から來る惱みではなかつた。

内面的には「生きとし生けるもの」としての惱みであり、外面的には東亜の現實に對する國家人、もしくは世界人としての惱みであつた。

そして話はもとにかへるのである。即ち彩雲兒の孟家屯見舞と、石原將軍の人情…そしてこれによつて再び燃え上つた私の信仰の火が遂に病魔を燒き殺してしまつたといふ所にかへるのである。

一度弱く心に決して「一念不退轉」と決心せし信仰の心が危く吹き飛ばされんとしてゐた時に再び佛天の慈悲の手は下された。そしてそれが彩雲兒の見舞となつて現はれ石原將軍の「浮樂が靜還」の教訓として現はれたのである。

絕對に字を書かぬ人として自他共に許す人が私如きつまらない人間の爲に筆をとつて法華經の文字を認め、しかもこれを同志にさづけて病床をお見舞下さつた。この事だけでも凡夫の私を感動させるに充分なものであつた人々は單純な奴と笑つてもよろしい。しかし私は淚にむせぶ感激をおさへる事は出來なかつた。しかも將軍は…それから…しばしば手紙をもつて、ある時は書籍を送つて私の病める身をはげまして下さつたのである。

曾つて此の時の感想を「滿洲人の少女」の著者小泉菊枝女史に報ぜしところ、女史は此の話に深く感動の旨を記したため私に芳書を下されその一節の中に「石原閣下のおこまやかな御心をうけたまはり感淚が湧きました。貴男様の御病氣の全快なさいました事はあたりまへだと思ひました」とあつた。

私は決してお爲ごかしの安つぽい人情論を云つてゐるのではない。眞の大悲大慈と云ふものは決して、安つぽく表現さるべきものではない。ただ私は多くの世の人々の中に「石原は冷い人間だ、石原といふ人は理智の固りだ」と云つた樣な批評をきゝ、甚しきは石原は權謀の人間だと云ふ誤解を耳にして、燃え上る憤りを感ずるのだそしてその考への如何に淺薄であるかを知らしてあげたいのだ。

新刊紹介

△【愛】（十月號）藤森十城「滿赤の性格」長谷川宇一「宣撫三題」小泉菊枝「銃後寸景」岡村登信「娘々まつり」湯川研一「たゝかふ白衣」等（新京、滿洲國赤十字社、三十錢）

△【知性】（十一月號）吉中谷孝雄「梶井基次郎」中島健藏「知性の倫理」清水幾太郎「防火管制の後に」西村孝次「素人文學論」菅井準一「近代科學の創始者たち」ヘルベルト・ドルフ「日獨文化交」暇五十年」創作に岩倉政治「新しき道」室生犀星「祭家」徳永直「夢の歴家」伊藤整「得能五郎の生活と意見」中村地平「長耳國漂流記」等（東京市日本橋區通三ノ一、河出書房、五十錢）

△【文藝世紀】（十一月號）上司小劍「作林光平のこと」武田祐吉「古典に對する現代の解釋」芳賀檀「ロマン主義について」淺野晃「道德の旗幟」野村重臣「時局と世界觀の問題」中河與一「滿支旅行のノート」小說太宰治「一燈」等（東京市淀橋區下落合一ノ一八、文藝世紀社、二十錢）

近ごろのこと (3)

葉室早生

四十歳臺の青年は、日露戰爭の洗禮を受けてゐる。その前の三國干渉の如きは、單に先輩より聞かされたゞけではあるが、その時の無念が凝つて日露戰爭となつてゐるのであるから、當時の人達の心構へは、第一次歐洲大戰後の獨逸のそれと恐らく同じものであつたであらうことが想像される。隨つてその當時の人達の心構へは、實に眞劍そのものであつたし、又唄はれる唄にしても、激越悲愴に滿ちたものであり、幼き者への母の訓へも、少年に對する教育の方向も、青年に對する訓育的指導も、すべては、強くならねばならないといふ一點に指向せられてゐたのである。隨つて、その當時の生活環境に育つた人達の今日に於ける人間的價値はどうであらうか。四十歳臺の人達の持つ迫力の強大さが、それ以後の人達に比して、格段の相違を有する所以であると斷ずることは、決して不當ではあるまい。

日露戰爭以後、東洋にも漸次平和が招來された。そして我が日本は、東洋に於ける安定勢力として、漸次重きをなすに至り、又第一次歐洲大戰に於ては、非常な好景氣が訪れて、人々は只我が世の春を謳かさして謳歌するばかりで、巷にはメリケンジヤズ調の流行歌が氾濫し、學園にはマルクスの資本主義が横行し、學生達は自由主義の洗禮を受けて、祖國さへも忘れる者が續出した。即ち此の環境に育まれた者が、今日無氣力と言はれてゐる三十歳を中心とする青年層である。彼等は、自由主義華かなりし頃に於ては、傍若無人にも、筆に口に、祖國を守る一團の人人を、軍國主義者なる名の下に、完膚なき迄に論難したのである。然るに、内には五・一五事件、二・二六事件の續發するあり、外には滿洲事變上海事變、聯盟脱退等の國運を賭するが如き大事件が勃發するに及んで、驚愕なすところを知らず、完全にその無力を暴露した。

歴史は繰返すといふ。今日運轉きながら、青年自興運動が、巷に澎湃として起つて來たことは、實に喜ばしいことである。第二の維新と言はれてゐる今日此の環境に處して青年層はその推進力の中心をなすものであるから、深く此の點を認識すると共に、無氣力であるといふ惡評を、一日も早からんことを祈つてやまない。そして更に、獨逸今日の強大を致した原動力が、青少年の教育訓練に負ふところ甚だ多きを深く想起すべきである。

戰時下獨逸の文化生活 (上)

時事解說

對英戰爭を既に一ヶ年以上も繼續して來たドイツに於ける文化生活の一指針として次に興味ある數字を擧げて見よう。

ボーランド戰以來併合した領土を除く獨逸に於て二四一の國立劇場、四二の私立劇場の傷病兵や戰線の部隊に對する慰問演藝も盛んに行はれて來た。休日を犧牲にしてこの種の演藝に參加した藝人の數は實に四二〇、〇〇〇人に達してゐる。一例を擧げると、ルグの劇場では、一九三九年九月一日より一九四〇年六月二日に至るまでの間に、合計五一九回の慰問興行を催した同劇場所屬の劇團は目下向コルマル、ベルフオルト、ベザンツン及びデイジョン等の諸地方で巡廻慰問興行中である

戰時體制に即應して、銃後の一二三の屋外劇場及び二八一のロード・ショウが前シーズン中に記錄されてゐる、而して、一九三九年九月より一九四〇年六月に至るまでの九ケ月間に發表された新作は二〇八の多數に上つた、このうち一八九は劇で、殘りの一九はオペラである

研究施設綜合の問題 (下)

M・C・C

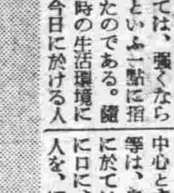

しかし研究設備ばかり揃つてもたとへば文部省の奬勵金などのやうに何が出來るかわからないが地を掘り下げてゆかうとしたり、また多少御時世向のものでなければ駄目だといふものだから研究する人がみんな迎合的になつて仕舞つたり、新聞や雜誌などもわが國の科學が歐米並みに高まつてゐるやうに書きすぎて無闇に國民を煽りたてて有頂天にさせてゐるやうでは立派な成果は得られないだらう。

今日基礎的に研究したものを應用することが大分遲んでゐるがこの應用は他所から色色なものが來なくて困るからでなく自給自足をやつてゆけるだけのものでなければならないのである。實際問題としても應用が全然なくては何も出來るものではない、宇宙線を大砲の代りに使ふとか空中の飛行機を叩き潰すやうな人工暴風を起す方法はないかとか手つ取り早くポツンとやらうとしたら碌なものは出來ないのだ。いつの時代でも飛躍的なものを持つて來るやうに見えるがこれは科學の世界では奇蹟でも偶然でもない。ただその運動のテンポが餘りに急速であるため飛躍があるかのやうな錯覺を感じるだけである。科學自身が長い人間歷史の集積として築きあげられた精神的所産なのである

から科學によつて生れ出されたものも科學によつて說明されるものもすべては過去の歷史から切離されて偶發的に生れることはないのだらう。突如として戰線に現れる武器等は如何にも驚異に値する飛躍的なものであるけれどこれを造り出した科學には斷絕することの出來ない長い歷史がその背後に横たはつてゐるので

あ…つて早わかりだがほかのことは實に條件が複雜になつて來てゐる、つまり公式化されて便利になつてゐるわけである

飛行機の方でも根本的には一寸足踏みをするのが當然でディーゼル・エンジンなんかをやらうとする考へは流石のドイツでも消し飛んでゐる。けれど應用と基礎とは常に互に原因となり結果となつて進んでゐるのである。

兎に角科學技術の實生活に應用化した程度において統制を何時飛んだといふことになつて…いて見ると異論なしに數量的に比較することは難かしい。飛行機のレコードなどは何百キロといふことに…

戰爭が應用を自覺しくするのは明らかでつまりあらゆるものを犧牲にしてその一つのものに集中するため急速の間に合せやうといふ氣持が強くなるのだ。

ある。即ち考へ方によれば過去數世紀に亘つて涵養されて來た科學的精神の凝結の現れであり、しかもその精神はあらゆる方面において培はれて來たものといふことが出來るだらう。

アルバム百景 (6)

哈爾濱博物館地質學の權威アーネルト博士と剝製の熊

朝風

「大戰と女たち」を讀む

ブルジエの「マドリーヌ」（大戰と女たち）を遲ればせながら讀んだ。

曾つて彼の「死の意味」を讀んで、筆者は彼は大きな型の通俗作家であると思つたものであつた。この「大戰と女たち」を讀んでも同じことを感じたのであつた。構想の上において殊にそのことを感じたのである。一見すると上品な、高級な聖觀を具へてはゐる。表現にも優つたものがある。しかし語られてゐるものが讀者に訴へて來るその訴へ方は極めて甘い低俗な所にあるのだ。とてつもなく持上げていゝやうなそんな作家ではないと思ふのである。

物語は前回の大戰に出動し負傷して療養所にゐる一青年士官と、その近所にゐる退役軍人の娘との間に愛が芽生える。娘の家はカトリツク。男は言ひそびれてゐたが不貞のために離別した前妻があつた。前妻も近所に來て困り、娘との戀を知つて妨害する。前妻の反省を求めに行つた士官は一時の激情から女を射殺する。阿片吸引者で常軌を逸した行動のあつた女は、自殺したものと認められる。しかし男は罪の苛責に耐へず、自殺を決意したが相手の娘の明察、忠告により再び戰場に出て豪胆の戰死をする。

いかにもヨーロッパ的な戰爭物語である。娘にいたはり深い姉を配して巧みに物語を進行させた腕はすぐれてゐる。しかし根本となつてゐる作者の思想などは通りいつぺんな、甘いものである。（御田衛士）

ちくがき帖

筆者・國居副長市

防空演習雜觀 (中)

古河近義

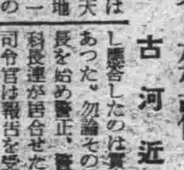

何にと長驅錦州省に驅を進め先づ錦西縣を訪れた。こゝで私は錦西縣が司令官の視察した各縣、市中最も防空訓練が不徹底であつたと云ふ事實を指摘しなければならない。私は同縣首腦部が果して防空について眞剣な對策を講じてゐたかを疑ふのである。何故なら司令官の一般情況聽取に對し應答したのは實に一警尉であつた。勿論その席には副縣長を始め警正、警佐その他の科長連が居合せたのである。司令官は報告を受けた後第一に監視隊と本部との電話連絡につき不滿の點を指摘その速かな改善策を講ずること、同縣が遼西の護りとし近くにあつては新興工業都市錦縣、或ひは遼寧鎮、遠くは鞍山、奉天撫順の重要重工業都市を控へてゐることを述べ、徒らに外國の飜譯物たる避難防毒等の訓練に重點を置くを避け監視哨の飛行情報中心主義に訓練すべきことを力說した。右司令官の言葉は開原、昌圖、四平街、遼陽、營口、溝幇子でも當事者に云はれたが謂るに都市なき地方にあつては實に金言とせねばなるまい。又都會人も都會を第一義として訓練を積む地方の人達に感謝すべきである。私は錦縣において「危いかな遼西の護り全からず」と同地の新聞を通し報道したが後で綜合訓練第一日に同縣の監視哨情報が好成績を擧げた由を聞き「やつたな」と一人快哉を叫んだのである司令官が情理を盡して說いたことが覿面に現れたのだ。やれ。必ず出來る。錦西縣の場合を見ても云ひ得るのである。

×　×

錦縣の燈管は奉天、四平街鞍山、撫順に比し訓練が不徹底だつた。空襲警報發令後十餘分尚且つ點々として燈火が隱見、柱の移燈さへ滿足に消えてゐない狀況、全般的に奉天省に比し、錦州省は演習に對し熱意が薄いように見えた一事例を擧げれば十月一日は國勢調査で今次防空演習初日と合致したが「國調に全力を注ぎ防空演習は最少人員をもつて行ふべし」との文書が各縣に示達されたとのことで前記錦西縣においても一日は全然訓練を行つてゐないと言明してゐた。右の如く省首腦部の認識不足が演習に直接關係し全般的に熱意が缺除してゐたと云ふことが出來るのである。

×　×

營口、鞍山、遼陽、奉天の各都市において綜合訓練（防火、防毒及び工作）を見たが司令官はよく云はれた。

敵機は一箇所にのみ投彈するのではない、一都市に一度に百の燒夷彈が投下され實際被害個所が四十ケ所に上つた場合どうするか一度に自火災が十ケ所に發生したさてその自動車ポンプが三臺しかないさてその自動車をどうするか、こゝに實戰に對する訓練があるのである。

各地の訓練は演習それ自體の形式に捉れ過ぎてゐはしなかつたか、鞍山での話であるが防毒衣が數着しか無く各區隊に二、三宛分配したらどうだらうかの問に對して司令官は次の樣に說明した。

それは市公署に一括して置くべきだ。一つ二つの防毒衣でいざ鎌倉の場合どうにもならない。防毒班は專門的訓練ガス彈投下と同時にトラックに便乘、防毒衣等は車上で着る位にしたいものだ。今次の歐洲大戰において見るもガスを使用したと云ふことは一度もきいてゐない破壞用のものが多いガスこの點も考慮に入れ、

は恐しいものであると云ふ觀念を先づ市民より取り拂ひガスに對する知識を施行すべきだ。人は風の方向を見定めて避難する、無風の場合は燃燒物により一時的に人工風をつくるとかして防ぐべきだ。一日、二日吸つても死なないのである

又鞍山製鋼所では鐵橋、水道ガス管爆破により大がゝりな工作訓練を實地に行ひその跡を見學したが製鋼所ならでは の感があつた。然し演習において製鋼所とか重要施設を除いた都市においても本格的に工作演習を實施したい。果して鞍山のやうに時間的に技術的に圓滑に行くかどうか。

けふの音樂

放送プログラムより

【前八、二〇】朝の音樂＝レコード＝オルガン獨奏、眞夏の夜の夢より「結婚行進曲」（メンデルスゾーン作曲）「僧侶の戰爭行進曲」（メンデルスゾーン作曲）ボール▼獨唱「理想の伴人」（トステイ作曲）ビヨルリンク合唱、歌劇ローエン・グリンより「祝婚の合唱」（ワーグナー作曲）歌劇タンホイザーより「巡禮の合唱」（ワーグナー作曲）ウイーン國立歌劇場合唱團、指揮ケルビイ

【〇・〇五】東京＝マンドリン合奏、行進曲「親しき戰友」（タイケ作曲）「ハヴアナの夜曲」（ショルベルゲル作曲）「村の祭」（高島孝太郎編曲）「漣邊の歌」（成田爲三作曲）「黎明」（フイルボ作曲）「夜曲」（ドリゴ作曲）行進曲「海を渡る荒鷲」（海軍々樂隊作曲）盟友マンドリン樂團、指揮石川寅次

【後五、三〇】レコード、ベートーヴエン特輯（五）「交響曲第四番變ロ長調作品六〇」アムステルダムコンツエルトゲボウ管絃樂團、指揮メンゲルベルグ

世紀の英雄 (181)

番伸二

高田よしを畫

カイ太の家（六）

帝都レヴユウのスター、大和智洋子を追ひかけてゐた大岡一郎は、直子のことなど眼中になくなつてゐた。

直子の嫉妬を知つたときもそれを自分一人の都合のいゝやうに處理しようとした彼は——女の細かい感情などを自分の我で何處までも押し潰してしまふ、云はゞ、ちつぽけな、たちのわるいエゴイストであつた。

直子が彼の視野から消えたときも——ちよつと泣きべそのやうな顏をして、アメリカの映畫俳優みたいに、わざとらしく肩を竦めただけだつた。さう云ふゼスチユアが、ぴつたり身についてゐる程、大岡一郎は、つまらない意味での「近代人」である。

直子といふ「女」は好きだつたが、面倒が起れば直ぐ身を少し毒を含んでゐた。

「さう。さうなの」

と云つたきり、直子は、もう美惠子の話を、それ以上きゝたくないといふ風に、冷淡な返事をしてゐたが、内心の動搖は流石に、はげしかつた。

憎いけれど——死んだとなれば、愛情を越えたものが、直子の弱い心に犇々と迫つてきた。

泣き出したら、美惠子に嘲はれる。

一生懸命、耐へてゐたけれど、つと立ち上つて直子は細不淨へ入つていつた。

そこで、思ひきり泣いてゐた。

——さうだ。これで何もかも濟んだのだ。いまは憎しみもない。愛しさもない。悲しみすらもない。

たゞ「悲しさ」以上の、もつと純粹な、大きな衝動からくる淚のための淚であつた

——淚のための淚。

さうだ。さうとより說明のつかない、直子の淚。

だから泣いてしまへばさばさばとして、あとは、強い明るい陽射しのやうに、さーツと彼女の心へ光りがさしてくる。

彼女は、美惠子の前で、自分でも可笑しいほど、はしやいでゐる感情をかくすことが出來なかつた。

「どうしたの、急に泣きさうになつて御不淨へ行つたから心配したわ」

「うゝん、何でもないの。ねえ美惠子ちやん。あたし、世界一の可愛い赤ちやんを生むわ」

子供を——立派に生んで育てよう。

をかはしてしまふ。

だが、さうして悧巧に立ち廻つてゐるうちに、彼にも思ひがけない破滅がきたのである。

彼は胃潰瘍を病んでゐた。それが穿孔性胃潰瘍で、やがて腹膜炎を起し、美惠子が此方へくる半月程まへに、同じ伊藤屋デパートで働いてゐる女店員から、大岡一郎の病死を知つたのである。

餘りにおはなし染みて、「天の配劑」と云ふには仰々しいけれど——大岡一郎は見違へるほど衰弱して斃れていつた「死んださうよ。大岡さんは」と、委しいことは知らないけれど、と念を押して、美惠子は相手に知つてゐるだけのことを話してやつた。

もともと伊藤屋デパートに居た頃から、美惠子は大岡一

產婦人科　內科　性病科　齒科

河野醫院

醫學博士 河野省二
九州齒科醫學士 御園之助
主任產婆 天野ツサエ
入院往診隨意

新京中央通 三吉井銀行前

音色の良き 琴三味線
新京唯一の專門店へ

大政樂器店
東一條通六〇
電(三)五五五六番

入營旗染元
錦屋旗染店
東二條通三六
電③四二五六・六五九〇

建築材料商
硝子・塗料
鐵材・雜貨
硝子工事
塗裝工事
請負
新京特別市老松町三ノ二
株式會社 天野商店
電話代表(3)六二一一(4)
出張所 大連・奉天・吉林

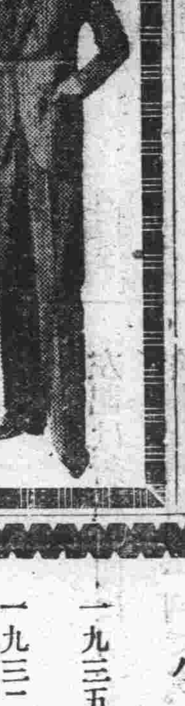

冬純毛品特價提供

冬ノ準備ハ是非「井上」
毎々厚キ御同情ト特別ノ御引立ヲ蒙リ居リ（お客樣ノ井上）トシテ內容ノ充實ニ努メ遂年ソノ實ヲ擧ゲ居リマスコトハ偏ニ大方各位ノ御高庇ノ賜ト深ク感銘御厚禮申上ゲマス次第更ニ今回平素ノ御愛顧ニ報恩スルノ目的ニテ時局柄冬物ノ破格的大奉仕ヲ開始致シ皆樣ノ御來駕ヲ御待申上ゲテ居リマス何卒倍舊ノ御引立御用命ノ程偏ニ御願申上ゲマス

冬純毛協和服地在庫豊富
純毛品 オーバ 百四拾圓ヨリ
純毛品 冬背廣三ッ揃 百五拾圓ヨリ

新京中學校指定
國民高等學校指定
諸官衙被服用達

井上被服用達部
滿洲國新京特別市大經路一〇〇號
電話②二五五九番
振替新京二五一〇番

冬物新柄揃
村岡呉服店
吉野町二丁目 電③二四一一番

營業科目
煙草＝東亞煙草會社代理店、其他
酒、飲料水＝サッポロ、アサヒ、エビスビール、リボンシトロン、平野水、タンサン水、ライオンサイダー、カルピス、ボンベン、寶、赤玉ブドー酒、大黑ブドー酒、サントリーウヰスキー、名譽冠
食料品＝小麥粉、罐詰類、丸金醬油、白玉ソース、ミツカン酢、北海道バター、人造バター、ミルク、日清製粉
化粧品＝各種有名化粧品代理店
石鹼＝牛乳石鹼、花王石鹼、化粧石鹼
其他＝線香、ハイカチール、ライオンハミガキ、スモカ、ゼオラ齒磨其他、ハブラシ、洋雜貨、メリヤス、毛布

卸商
滿泰洋行
新京市中央通一六番地
電話(3)三五一・五二番
振替口座新京六一〇番
支店 大連市吉野町二十二番地／天津日租界花園街七番地／北京西安本橋大二七號／滿南市二馬路門年會館西五三號

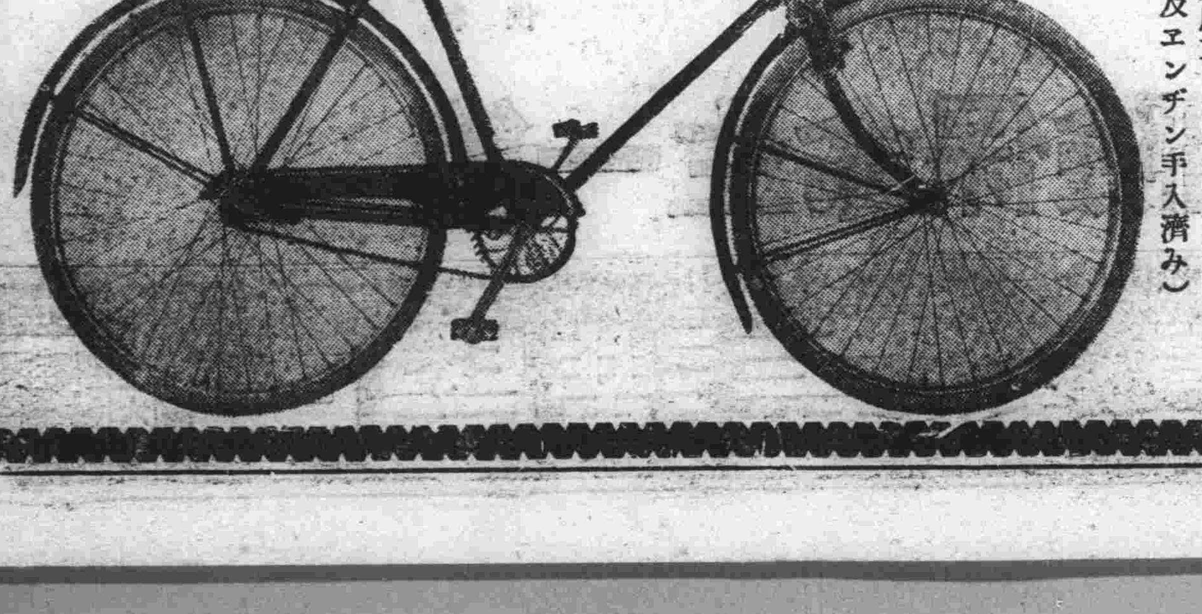

外交員募集
但日本內地人

同和商會
新京八島通二四
電話③三〇六五・六六二五

銃後の健康增進はサイクルで
自轉車小賣部
東京宮田製・堅牢實用車 アサヒ號自轉車
名古屋岡本製・輕くて丈夫な ノーリツ號自轉車
優美・輕快・紳士乘用車 ラーヂ號自轉車
▲土工運搬用リヤカー
卸部 各種自轉車並に附屬品直輸入
●土工運搬用リヤカー
●ノーパンクタイヤー入荷
小型自動車部
中古在庫案內
一九三五年型ハーレーサイドカー附（二人乘カー附）
一九三二年型 〃（一人乘カー附）
一九三八年型ダイハツ號自動三輪車
ダットサン乘用車
（全部塗替及エンヂン手入濟み）

三笠宮殿下台臨
神宮大會けふ開幕

【東京發國通】紀元二千六百年奉祝第十一回明治神宮國民體育大會は總裁秩父宮殿下の台臨を仰いで廿七日外苑競技場に開會式を擧げる筈であつたがこの程來殿下には御微恙のため御靜養中にあらせられるため台臨御取止めとなつた、殿下は去る六月橿原神宮外苑で開かれた銃後報國國民大會に御臨場後御風邪氣の御模樣で御靜養があつたが、間もなく御快癒遊ばされ八月一日から箱根で御靜養中再び同月末御發熱、御體溫も最高三十八度六分に達せられ急性肺炎の御徴候に拜されたが、幸ひ間もなく御熱も下りその後御經過も至極御順調にて目下葉山御用邸に御滯在中であらせられるが、向寒の折柄でもあるし引續き御靜養を御願ひ申し上げることゝなつた譯である、なほ總裁宮殿下には廿七日開會式には畏き令旨を賜ひ日滿支各地から集る三萬の若人を御激勵遊ばされる筈である厚生省當局はこのため開會式ならびに閉會式には三笠宮殿下の台臨を奏請してゐたが御許があつた

聖恩旗捧持者

【東京發國通】明治神宮國民體育大會第一日の奉拜行進より最終日の十一月三日の閉會式に至る聖恩旗捧持者、護衞の旗手は全部護衞と決定した、なほ聖恩旗捧持に當らざる日の分擔ならびに宣誓文朗讀、國旗掲揚の選手代表は廿六日厚生省から左の如く發表された

聖恩旗捧持者＝參拜行進ラグビー鮫島熊夫（明大）▲開會式軟庭球岩地信成（法政）▲蹴球宮本能久（大阪府立鎌田敎練）▲閉會式籠球有ケ谷繁男（關大）國旗掲揚＝開會式野球鶴田眞雄（明大）▲閉會式籠球辻村富士朗（文理大）昇殿參拜及び宣誓文朗讀者＝排球木下吉治郎（早大）聖恩旗護衞＝女子代表陸上清水波江（青葉高女敎員）▲排球村上かほる（日體）

靈峰富士を仰いで 五族の少年鍛はん
小生夢坊氏の理想茲に成る
喜びの〝興亞十人塾〟

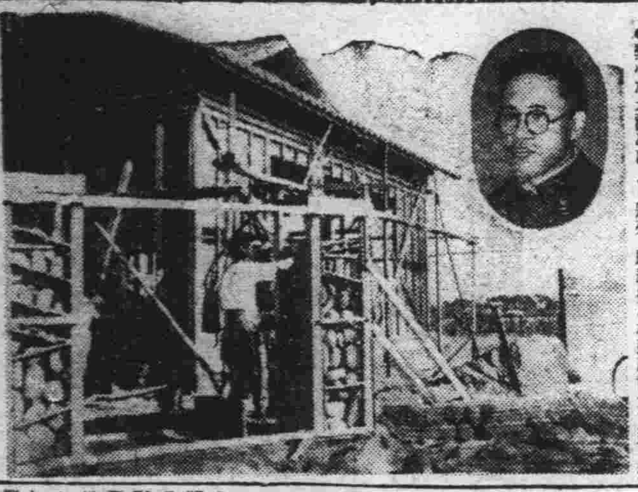

曾つて日本文壇の特異な存在としてその辛辣な筆と繪をもつて世を諷刺した小生夢坊（第四郎）氏が心機一轉して滿洲事變を契機に祖國の大陸建設の聖業參加を志し興亞諸民族の精神的團結を叫び、滿洲をはじめ大陸各地に再三足をはこび現地の盛りあがる建設意慾を體驗したが、その結論として同氏が畢生の事業にとり上げたのは盟邦日滿の日、鮮、臺、滿、蒙五族少年を日本精神を基調とする塾敎育で民族團結の戰士にそだてあげ、まづ東亞共榮に種蒔く一粒の麥たらしめやうといふ事業であつた、その具體的計畫としては悠久日本を象徵する靈峰富士を仰ぐ神奈川縣茅ケ崎海岸に「興亞十人塾」と稱する私塾を建設、日滿五族十六、七歲の少年を各二名づつ收容することを計畫し爾來日、滿、臺、鮮各方面を勸說、また「北邊遊記」「再認識の滿蒙」「無果實」等の自己著書の印税收入を以て土地の借入、建築等にあて、昨秋來滿の折既に大體實現の緒についたので在滿後援者の前に「塾の建築が成るまでは再びお會ひしません」と固い誓を結びその後は必死の原稿料稼ぎに建築費の不足を補ひ、又この涙ぐましい義擧を聞き各方面から寄せられる奇篤の後援に漸くこの程道場ならびに寮にあてられるべき卅九坪平家建の塾建築を完成、ことに胸に溢れる歡びを在滿後援者に傳へるためこの程來滿各方面を歷訪、廿六日は關東軍、協和會などに挨拶をしたのち宿舍滿蒙ホテルに落着いて語る

十人塾は最初の計畫では日鮮臺滿蒙五族の民族結合を陶冶する文化道場でしたが今回來滿の途次大連某機關の熱心なお勸めにより將來は北支を入れ白系露人を入れねばならぬと思ひます、今夏九月も臺灣の有名な富豪林獻堂氏から有難い手紙を戴き十人塾は將來百人塾となり千人塾となり力限りの發展をせねばならぬと共鳴の激勵をうけたやうな次第で、今回は塾の建物が出來たので取敢へず絕大な御後援御禮と共に收容塾生推薦依賴のため來滿したのです

日系二名地許茅ケ崎町當局鮮系は朝鮮總督府學務局長臺灣は島田文敎局長、滿蒙兩系は協和會皆川總務部長に依賴して明年一、二月には收容する運びです、なほ建物の外に地許に近い相州金澤文庫の向ふを張つて後世に遺すべき民族文庫建設や聖堂道營の夢をいだいて居りますが、たゞ微力を省みず一意努力すると共に各方面の御後援を願ふのみです

往年の霸氣滿々たる辛辣さを脫して謙讓な口吻で語つて居たが、塾建物の特徵に言葉が觸れると

東亞共榮圈の確立は先づ民族の融和からですが、この十人塾の炊事場に自分は人知れぬ苦心と誇りをもつて居ます、民族が異れば食物が異りますが、私はいたいけな年少の塾生に收容當時から日本食を强制せず粗末な臺所ですが各自が銘々獨自の自炊をすることを許しそのうちに精神的融和と共同訓練と自分達の利便から自然に調理方法に新しい型式が生れて云はゞ興亞食とも云ふべきものゝ誕生を期待して居るんです

と流石包みきれぬ喜びと抱負をもらして名民族塾長ぶりを早くも自ら期待するところをみせて居た【寫眞は小生氏と興亞十人塾】

民族文化の殿堂
中央博物館具體化
更に植物館も計畫

產業、文化の生きた大殿堂の設立急ぐ國立中央博物館では、さきに滿洲文化の昂揚を圖つて南湖に民族大博物館の建築に着手したのに引つゞき來年度は更に建國廣場隣接地に十二萬坪の大博物館並に千五百坪の綜合倉庫の建設を計畫、藤山副館長は建築局と事務打合せのうへ博物館並に關係各機關の視察のため日本に出張したが、來月中旬頃同氏の歸國をまつて具體的設計方針を確立する方針である同博物館は單に滿洲國のみならず東洋文化の大殿堂たらしめるため設計圖案もひろく日、滿、華の建築家から募集する豫定であるが、大體建坪十萬坪で地下室とも四階とし一階を自然博物館、二階を人文博物館、三階を美術博物館とし地下室を研究室にあてたい豫定である、またこのほか東京文理大助敎授小林義雄博士を近く招聘して植物館建設の計畫もあり、同博士は來春早々着任の豫定であるが、滿洲文化面に大きな貢獻をなすものと期待されてゐる

報道班快勝

本年球界の掉尾を飾る關東軍報道班對滿鐵新京支社弘報係の野球戰は二十六日午後三時から兒玉公園球場で擧行、報道班雪辱の意氣に燃え最初より好調を續け十對一のスコアーで快勝した

不動明王像
大同公園へ假奉安

紀元二千六百年奉祝記念事業として市の有志から新京特別市へ寄進した成田新勝寺不動尊分靈石彫の不動明王像はかねて市公署裏手に當る大同公園の吉林街道沿ひの淨地をトし奉安所を築造中のところこの程ほゞ出來上つたので二十七日現在の假奉安所東公園から現地に奉遷することとなつた、當日は時節柄豫定されてあつた華々しい渡御式、山伏行列などを一切取やめ、開眼式を行ひ、明春解氷を待つて御堂の造營に着手、竣工次第盛大な開眼式を擧行することとなつた

尊孔思想座談會

尊孔思想を中心とする國民思想の善導、學校敎育、社會敎育と關聯ある文廟に關する座談會は廿六日正午から土肥民生部次長、田村敎育司長、民生部敎化科關係各官をはじめ總務廳、協和會、滿日文化協會、王道書院の關係者約卅名出席、軍人會館で開催され思想的、文化的側面に關する現下當面の重要問題につき懇談を遂げた

冬季生必品手當
大體豫定の通り
島田生必理事長談

【東京發國通】島田生必會社理事長は九月末上京以來各方面と連絡して滿洲四十萬民衆の生活に缺くことの出來ない諸物品について手配を行つてゐたが、豫定の要務を終了したので卅日東京出發歸任の豫定であるが同理事長は本年度輸入狀況につき左の如く語つた

冬季生必品の手當は大體豫定通り全部行つた、現在のところ十五年度對日期待數量の八割見當が輸入濟みで成績は惡くない、色々取沙汰された海產物は昨年度の輸入量が多過ぎたゝめ本年度分が少いやうに思はれるわけでお正月に必要な鹽物はドンドン準備してゐる、滿洲の全產業が日本に支配されるやうに生必も同樣左右されることは致し方ないまた一時大阪業者間に云々された問題も漸次好結果に向つてゐる、而し全體的に見れば日本の對滿認識はまだまだといふことは悲しむべきことだ乍ら實際の狀況である、兎に角この度生必社としては國內增產に拍車をかけるべく考慮をして居るが、現在としては當分望み得ないものであるから滿洲でも現下の情勢を認識し多少の不便は忍んで貰ひたい

聖紀慶祝代表
二日大連で結團式

紀元二千六百年奉祝大會に參加するわが滿洲國代表團長李交通部大臣一行十七名は廿六日午後二時十分新京發大連に向つたが、恒吉二千六百年慶祝事務局長は一行を送つて左の如く語つた【寫眞は驛頭の李團長一行】

滿洲國からは百八十名の多勢が參加する筈であつたが惡疫流行のため國都から參加する四十名は御遠慮申上げることになり李團長、關皆川兩副團長及び訪日團の世話役十三名が一行に加はることになつた、從つて結團式及び壯行會は新京で擧行の豫定を變更して二日大連で團員百四十名參加裡に行ふことになつてゐる

伊藤公遭難卅一周年記念慰靈祭

伊藤公遭難の卅一周年を迎へて廿六日その遺勳を偲ぶ慰靈祭は廿六日午前十一時より思ひ出深き滿鐵哈爾濱驛第一ホーム伊藤公銅像前で盛大に擧行された、大橋哈爾濱局長祭主となりその當時その場に居たア・デ・ポポフ氏はじめ在哈各機關代表等多數參列、〇〇部隊長、久保田總領事およびその他の祭辭、桃山小學校兒童の「伊藤公をたゝへる歌」等があり地下に眠る伊藤公の靈をなぐさめ正午過ぎ嚴肅裡に慰靈祭を終つた

體力を養ふため
一日一回の外出
これで冬に對抗　大平博士語る

きのふ廿六日から國都は採暖期に入つた、半歲に及ぶ長い冬の籠居生活が保健上重大な影響をもつことは夙に識者に憂慮されてゐるところだが、最近深刻な住宅難からひどいところは一疊に二人とさへいはれる現狀からこの憂慮は更に深刻なものがあり、室內の窓を全部密閉して採暖するため內地に比べて室內の汚染度は五、六倍に上るといはれることを思ふと冬の健康を如何にして保持するかこの恐るべき採暖期間中をどうして過すべきかを滿洲醫學の權威民生部技監大平得三博士にきく

住宅難はなかなか解決がむつかしい、何しろ日本では最惡限度一疊半に一人といふ割合だが、滿洲では一疊に二人なのだから全く困りものだ、大體採暖期になると家內にこもり勝ちだが、男も女も短時間でよいから一日一回は必ず外出する習慣をつけることがまづ必要である、冬期における外出は寒さに馴へる體力を養ふことが出來ることは正路京大敎授の實驗により明かであるまた外出のときは風邪を引くことがないやうに充分に注意することが必要である、つぎに時間を定め一日何回か室內の小窓を開け外氣を誘導することが肝要である、一方乾布摩擦、冷水摩擦などを行ふことも良法だ、外出の場合は必ずマスクを着用して戴きたい、室內においても多人數の會合などはやめて欲しい、一日一回の外出でいいから子供でも實行して欲しい

蒙古の歌
國都で披露會

滿洲國構成の一員として興亞建設の力强い一翼を形成する蒙古民族の古曲や民謠の保存を圖らうと興安局蒙民厚生會、蒙古會館、蒙民裕生會の肝煎りで滿蒙會社でははるばる蒙古から樂器の名手や咽喉自慢の古老を招いてレコード吹込みを行ふことゝなり、廿六日午後二時半から興安大路同社內吹込所で吹込みに先立つての同音樂鑑賞會を開催したが、明手の白音部會老をはじめ張少確那木、毛依根、色拉喜、金寶山の五氏が「ホーリ」といふ胡弓や三味線の絃を二本にした恰好の「ショーリ」を手にして演ずる蒙古趣味豐かな妙音には參集者一同すつかり魅了された、なほ吹込獻曲は春の唄、豐作の歌タナバラの歌、ゴムビー（人名）等三十七曲で遠く成吉思汗の覇業を偲ぶ豪快な曲や元朝時代の歌もふくまれてゐる【寫眞は奏でる古老達】

電業ラグビー軍
けふ出發

本年度國都ラグビー界の王者滿洲電業チームは十五戰十五勝の輝かしい戰績を擧げ遂に闘志に燃え勇躍內地遠征の途に着くことになつた之に先立ち二十六日興亞ラグビー部長、畑島監督が選手を同伴各方面に挨拶廻りをなし午後三時より同講堂に於いて社員會主催の下に盛大な壯行會を擧行、坂平理事長、大津常務の激勵の辭に選手一同は輛も固い決意と熱とを示した【寫眞は壯行會】一行は二十七日午前九時三十分發はとで輝かしい征途につき同日奉天着、廿九日鞍山で昭和製鋼と各一戰を交へた後卅日大連出帆のうらる丸に乘船して內地へ向ふ

全滿の精銳集ふ
神武殿道場開き
來月廿三日に擧行

滿洲帝國慶祝委員會、滿洲帝國武道會では民生部の後援を得て榮えある親邦大日本の皇紀二千六百年を慶祝すると共に滿洲帝國神武殿の落成道場開きを兼ね皇帝陛下御登極の大典を永久に記念慶祝する爲七回全滿武道大會を擧行することになつた、第一日二十三日の道場開きには日本より招聘する有名範士二十餘名の劍道、柔道、弓道、合氣術、杖術、角道の嚴かな武道型奉納がある、第二日二十四日午前九時より全滿各地より選拔された强者が覇を競ふ、要項左の如し

一、期日　康德七年十一月二十三日午後一時神武殿道場開き、二十四日午前九時武道大會

一、場所　新京牡丹公園內神武殿

一、試合法　勝殘法による

違反檢擧に
賞金制度實施
禁煙强化の一策

道義國家の建前から煙禍撲滅に努力をつゞけてゐる政府はかりさきに煙政係官に對する警察權の附與、所有不明阿片麻藥處理等に關する法案を愼重審議中であつたが、更に阿片麻藥取締賞金支給規則を制定、民生部令を以て近く公布する運びである、この規則の狙ひは違反者檢擧に賞金をかけて奬勵せんとするもので、直接阿片、吸飲器具及び麻藥の取締檢擧に從事功勞ある取締官吏には最高五百圓、取締官吏以外の場合には最高千五百圓、また違反事件を官に申告したるものには最高二千圓と規定されてゐる

國鐵疑獄事件
無罪判決

【東京發國通】昭和十一年春國鐵の大屋臺に多年喰込んでゐる土木建築請負業者間の宿弊たる「談合」の剔抉に端を發した元鐵相內田信也氏（六一）等五名にかゝる所謂國鐵疑獄事件「い組」關係の控訴審は去る四月二日第二回公判以來東京控訴院刑事第四部吉田裁判長（梶村、巢山兩陪席判事、鈴木補充判事立會）宮地檢事係り福澤、乾、山內三博士、今村、平松、林（逸）鈴木（義）等錚たる辯護士廿九名立會の下に審理され、その間岡田元首相の臨床訊問を行ふ等愼重を期し檢事の一審判決支持の論告求刑に對し辯護人はあらゆる角度から論難論駁を試み無罪を力說して來たが、去月廿六日の辯論を以て事實審理面に關し調べ等一切終了判決をまつばかりとなつてゐたが、いよいよ廿六日午前十時五分同院刑事二號大法廷で開廷の第四十六回公判において裁判長から左の通り無罪の判決が言渡された（括弧內は一審刑）

△無罪（懲役八月執行猶豫一年追徵金五萬圓）收賄　元鐵道大臣代議士內田信也（六一）

△無罪（懲役四月執行猶豫一年）贈賄　土木建築請負業前田組顧問前田榮次郎（六七）

△無罪（罰金三百圓）贈賄　西松組代表社員林米七（五二）

△無罪（罰金三百圓）贈賄　元鹿兒島組取締役湖松茂吉（六〇）

△無罪（罰金百五十圓）贈賄　鐵道工業常務取締役田中惠一（五八）

吉田裁判長斷定

【東京發國通】廿六日の國鐵疑獄事件最終公判で吉田裁判長は本件は一面あたかも姿なくして迹なく他面塊ありて姿なき事件であると事件の全體を暗示し、故難波清人が故飛島から收受した五萬圓は行掛りで犯罪の運を認め難く、又飛島から五萬圓の提供があつても內田は淸廉潔白な性格の持主として拒絕したと認めるとて結局犯罪の證明なしと斷定無罪の判決を下した

同一審收賄幇助で懲役四月（執行猶豫一年）を言渡され不服控訴した元代議士難波清人氏（五二）は判決を待たず去る十一日急逝したので公訴棄却となつた

學校教師查閱
廿九日、卅日實施

次代を雙肩に擔ふ學校生徒の敎練狀況とその成績を閱し、卒業生徒の兵役資格を考査する今年度學校敎練查閱は去る九月から全滿各地の學校に實施されてゐるが、新京では關東軍行德兵事部長の查閱下に來る廿九日新京第一中學校、卅日建國大學（兩日とも午前九時開始）なほ新京商業はペスト休校中のため無期延期で時局下に適しい青年の士氣を昂めることとなつてゐる、なほ各校共查閱に先立ち當日午前二時から十六キロ餘の夜行軍を實施することになつてゐる

お米屋移駐部隊
內原訓練所で猛訓練

【東京發國通】農林省農政局では先頃から考慮してゐた離農者の滿洲移駐準備につき滿洲側と折衝交渉も着々進行してゐるので差當りお米屋さんの移駐部隊に訓練を施すため廿六日午後一時半上野驛發列車で丹波囑託、池上東米驛業務課長等が東京府廳のお米屋さん凡そ七十名を引率し茨城縣內原訓練所に向つた、一行は露營先鋒隊として出發したが內原で二三日間視察の上、かたはら猛訓練を積んだ上で歸京來月中旬いよいよ滿洲へ出發する筈

蜜柑船大連入港

冬の味覺蜜柑のはしりが日滿連絡船でぼつぼつ入つて來た去る十月二日入港の鴨綠丸を皮切りに廿四日入港のさんとす丸で大連に陸揚げされた蜜柑は合計一千二百四十二箱昨年輸送不圓滑のため腐敗した苦い經驗に鑑みて今年の輸送には萬全を期して陸揚げされた柑は早くもどしどし奧地にも姿を出しはじめた、併し今のところ鹿兒島物が主で本場の紀州伊豫ものは來月から出盛る、本年大連港輸入は廿九萬箱內七割は大連の地場消費である

大阪の麻藥密輸
團一味送局

【大阪發國通】大阪府經濟保安課では大阪市阿倍心町二藥種商前科一犯野口松治（五〇）神戶市灘區高畑町六五前科一犯中島滿太郎（四一）大連市有明一二二前科二犯藥種商安部竹之助（五八）同市常盤町前科三犯藥種商榊原忠勇（五七）等を首腦株とする一味卅八名の麻藥密輸團を檢擧取調べてゐるが廿五日右卅八名を麻藥密造、公定價格違反並に外國爲替管理法違反として送局した、一味は支那海上封鎖でイギリス方面よりの支那に對する麻藥密輸が杜絕したのを機會に昭和十三年七月から本年七月までに鹽酸ヘロイン七百瓦入一、四六〇個（四百廿一萬九千圓）鹽酸モルヒネ四百五十瓦入八九五個（八十萬二千圓）計五百二萬一千圓を支那方面に密輸してゐたもので、十三年五月頃大連で麻藥密造をしてゐた大阪市天王寺區大道五丁目無職青木俊郎（四五）同中河內郡法善寺松村新助（四一）を技師として一味に加へ全國に麻藥を買漁り倉や山中庫の水車小屋等を轉々として密造し手土產の粟おこし、果物、奈良漬の箱等に麻藥を詰め込み船員と結託して朝鮮經由渡支麻藥七百瓦入公定値段九百圓を北支方面で七、八千圓乃至一萬圓で賣捌き孰れも巨萬の富を積み妾數名を圍ひ、野口の如きは宇治、實家に數十萬圓の土地建物を持つてゐる

忠靈塔基金へ
飲食店組合の獻金

廿六日新京飲食店組合を代表して來社した同組合長長崎平次氏から護て忠靈顯彰會で募集中のハイラル忠靈塔建設基金の內へお加へ下さいと同組合の醵金千六百二十八圓の寄託があつたので關東軍司令部內忠靈顯彰會へ引繼ぎを了した

大連市議無投票

大連市會議員選擧戰は市制改正後最初の政戰だけに異常な緊張を示してゐるが、去る十六日選擧公示と共に立候補屆出受理を開始したところ候補者の出足にぶく、至極平靜裡に推移し廿六日午前零時を期して締切られたが今回は曾つてない淋しさを見せやつと定數に達した狀態で結局市會最初の無投票を記錄するに至つた、かくて近日無投票告示、引續き選擧立會人選定の後選擧會を開き十一月一日當選決定當選者の諾否あつて無事終了することゝなつた

決定した新議員顏觸れは

西川國三（現）島羽實（新）鈴木慶信（現）森林莊吉（現）岡田明（現）宮澤修二（新）岸田正次郎（新）早川正雄（新）立石保輔（現）小川亮一（新）兒島卯吉（新）小野實雄（現）清柳亮（新）山田耕平（新）首藤定（現）國島喜一（新）井上謂夫（現）田中工（新）長谷川甚雄（新）堀義雄（新）

の廿氏で官選議員を合せ定員四十名中新人廿二名を出した事は注目されてゐる

日獨庭球戰
單複共獨勝つ

【甲子園發國通】日獨交驩庭球第五日は廿六日午後一時半から甲子園國際コートで擧行結局單、複共にドイツ勝つ

△單　ドイツ　2 1 0　日本

△複　ドイツ　1 1 0　日本

ヘンケル 3（6-4、5-7、6-1、1-3、4-6、7-5、1-1）2 村上

ギース　　　　　　　　　　　　　　　堀越

△模範試合　ギース（獨）（6-6、1-1、2-3）川嗣（日）

七分の話

船にするか、汽車にするかつて、冗談ぢやない、そんなまだるつこいことは性に合はんね、旅客機つて便利なものがあるさ、ちよつと睡いが、朝七時に乘れば夕方東京へ着くんだものねと語る大津關東局總長

×

子供が首をながくして待つてることだらうと如何にも樂しさうだ、氏は近く東上年末まで滯在するんだざう

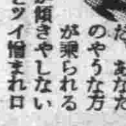

×

だ、あなたのやうな方が乘られると飛行機が傾きやしないでせうかとツイ憎まれ口を叩くと

×

現在の飛行機はそんなことはあるまいさ、それはさうと煙草を吸ふと瘦せるといふが、僕には聊かも變化が無いね、日に六七十本は燻べるんだが…

天氣と溫

けふの天氣　南西の風晴一時曇

きのふの溫度　高　一〇度六　低　零下二度六

BIOTONIC
新時代の強壯劑
ビオトニク
樋村製藥株式會社

重量運搬 トラック 荷送 引越
新京 山一運輸部
電(2)七六四三

三色羊羹
新京輸入組合加盟店
和洋製菓 蜂長春堂
電3 三一九七番
市場內支店 電3 五四四二番

ふぐ
食通の家 かほる
大經路（草津溫泉前）電二一一二六二

佛蘭西製 ベルベット・コート
御誂百五十圓より
特賣
假縫附
眼地下 洋裝店
ダイヤ街 日印洋行
電(3)三四四六番

淋病
治療は確實なる根治療法によられよ
婦人病、淋疾症、皮膚病、胃腸病、其他の慢性病一般
樂生堂HS線療院
新京祝町二ノ四（西本願寺西隣入）

社員募集
一、販賣部內勤　二名　年齡を不問
一、守衞　一名　何れも內地人に限る
右希望者は履歷書持參來社ありたし
新京日日新聞社總務部

立喰
鮨 金壽司
新京銀座

仕奉列恒の泰金
十月二十七日より
寒氣襲來
防寒の御用意は
防寒用具陳列
家具と家庭用品
洋品雜貨類
食料品類
百貨 泰金
電話(3)3366番

內科 性病科 產婦人科
畑医院
豐樂路モンテカルロ隣 電三一三二〇

材 需 必 築 建 木 土
結急寒耐凍防 を要する
急々工事
專賣結急凍防水防セメント混入を是非には モルタル、コンクリート强度
カーフシ
道早工完縮短期工
八日朝通 新京シフカー工業所 電話2ノ5147番

婦人しよーる
三割防寒
しよーる

鼻風邪とても馬鹿にするな
大事をとり過ぎるのも禁物

此の頃の氣候は寒さに向ひ、しかも本格的な採暖期にはいらず、從つて變則的な溫度の高低を身體に受けてをりますためか、大抵の人が鼻風邪をひいて困つてゐられるやうですが「鼻風邪ぐらゐ」と馬鹿にするのもよくありませんが「風邪は萬病の因」と餘り大事をとつて勤めを休んだり

寢込 んだりすることをせず、早く癒す方法を考へることが大切です、鼻風邪をひくと先づ第一に鼻咽腔といつて鼻と喉との境目になつてゐるところが炎症を起す場合が多く、このためにひつきりなしにはなみずが出て大變苦しいのです。こんな場合鼻がつまるからといつて、鼻通し藥を使用したり鼻洗滌を行ふのはよくありません、殊に鼻通し藥にはコカイン類が含まれてをりますから

濫用 は禁物です、平常鼻が惡くて鼻洗滌を行つてゐる人でさへ鼻風邪をひいたら洗滌を中止せねばなりません、ですから濫りに鼻洗滌を行ふことも愼まねばなりません、いくらはげしいはなみずでも徐々に出なくなるものですから、餘り頻繁に出たり、或は鼻がつまつたりする場合は、出來るだけ鼻をいぢらないやうにし、暑いタオルで鼻を蒸すのが一番適當です、鼻と同時に咽喉もやられましたら藥局に相談して硼酸水に薄荷水を加へたもので

含漱 劑を作つてうがひをなさるのがよろしいのです、含漱劑は此の外オキシフルでも食鹽水でもかまひません、注意を要することは鼻風邪が長く續いてゐる樣なときは耳痛を伴ふことが往々ありますから、無理に強く鼻をかまないやうにせねばなりません、大體以上のやうな注意をしておいてから夜寢る前に玉子酒又はくず湯を飲むといふやうな積極的な方法を講じます、寢てから

汗が 出た場合は、必ずその都度汗を拭きとつておかねばなりません、なほ、たいていの人はちよつと風邪をひくと、大事をとつて入浴を敬遠されるやうですが、熱のないやうな場合でしたら、平常通り入浴をして出來るだけ身體を清潔にすることが肝腎です、あとは外出時にマスクをかける位の

注意 で大抵の風邪は癒つてしまひますから、心配はいりません、ただ發熱したり、咽喉がひどく痛むやうな場合は醫師に診てもらつて手當を受けねばなりません

栓の抜けぬとき

ガラスのでも、キルクのでも栓が固くはまつて抜けないときは、栓の部分へゴムのバンドを固く二重にも巻きつければ、指のすべるのを防ぎ力がはいりますので、大抵のものは譯なく抜けます　ガラスの口栓でどうしても抜けないときは、上から口栓の廻りにサラダ油のやうなものを少し注ぎ、瓶を火の側に置いて溫めて下さい、そして時時輕く栓を叩けば、溫まるにつれてサラダ油が中の方まで廻り、栓は譯なく抜けます

寶玉帳

悪化をふせげ
姙婦の痔疾
便秘や冷えが禁物

とかく姙娠中は便秘に傾きやすく、それに成長して來る胎兒の直接の壓迫のために姙婦はとかく痔疾にかゝり易いものですから、平常から出來るだけ便通を整へ、長時間立つてゐる事や、冷えることを避けるやう心がけねばなりません、もし痔疾にかゝつてゐられるやうでしたら、醫師に相談して、坐藥を用ひるなり、ぬるま湯の濕布などをして全治しないまでも惡化しないやうに、充分な手當をしなければなりません、姙婦の罹る痔疾は脱肛が最も多いやうですが、この家庭療法として、げんのしようこの煎じ汁で患部を濕める方法が效果があるやうです、それはげんのしようこを煎じてにんにくを一ケおろし金でおろし、入浴のお湯の溫度位にさましガーゼ又は脱脂綿にひたして毎日適當な時間に十五分乃至二十分間繼續しますとだんだん快方に向ひます、痔も惡化すると手術をしなければならなくなりますと、早産や流産の動機となる場合がありますから充分な注意が肝要です、又痛みがとれるからとやたらに入浴することなども、殊に産前に於ける度々の入浴は産氣を誘ふ危險を伴ひますから避けなければなりません

婦人隨想
馬鈴薯の知識

支那から臺灣、琉球に渡り、薩摩を經て九州全土に普及された薩摩芋は、享保年間（二千三百八十七年）青木昆陽によつて日本全土津々浦々に至るまでその栽培が奬勵され、代々の私共の祖先の間に主要食料品としての役目を果して來ましたが、近頃主食代用品として奬勵されてゐる馬鈴薯も亦、我國に渡來したのは慶長年間ですから、その普及こそ遅れてはをりますが、相當古い歴史を持つてゐることが判ります、馬鈴薯の原産地は南米チリーで、我國へはジャワから渡來しましたためジャガ芋の名があるのです、馬鈴薯は歐米人にとつては重要な食料品で、西洋料理には殆んどこれが使はれてゐます、それは榮養價が高い上に、肉類と調和がよく、しかも栽培が容易で、他の穀類のやうに年によつて豊凶作の差が少く、貯藏法も簡單であるためです、第一次歐洲大戰當時ドイツは食糧封鎖をうけ乍ら、あれだけ頑張れたのは、その前から國民に馬鈴薯を主食とすることを奬勵し、多量に貯藏してゐたのであるといはれます

が、料理法としてもお惣菜として大抵の家庭では醤油に砂糖を使つて煮るとか、味噌汁の實に使用する位なものですが、馬鈴薯は味が淡白で、胃腸内で醱酵する成分もなく、色が白いことなど料理人が腕をふるふ餘地は充分あるわけで、歐米にはこの料理法は數百種もあるといふ事です、元來人の嗜好は複雜な關係で人により、また時によつて變化しますからいろいろな調理法を工夫してこれを利用することが必要で、いつも定まりきつたやうな調理法では主食代用品として永續出來ません【增山ひさ子】

これから難儀になる
おむつの洗濯
必ず石鹸を使ふこと

寒さに向つて難儀をするのはおむつの洗濯で、赤ちゃんを持つ母親の大きな仕事の一つです、次におむつの理想的な洗濯法及び消毒法を考へてみませう、先づ第一の洗ひ方としては、水でよく下洗ひをしてから粉石鹸をよく溶かした中でつかみ洗ひ、板もみ洗ひを致します、ス・フ等のもんで洗へないやうなものは刷毛洗ひをなし、水を切るのにはひねらずに壓して絞り棒巻き絞りを行ひ色付いたものにこの時漂白を施します、次の洗ひ方は先づ下洗ひをして、石鹸と同量又は三分の一の過硼酸曹達を混合し、微溫湯にてよく溶かした中に暫く浸して洗ひます、かうすれば消毒と脱臭が同時に出來るのです、さて次に消毒に取掛りますがこのためにはクレゾール溶液（盥を少量入れた水に對して盃一杯ぐらゐ）に浸してつかみ洗ひをします、後でよく水すすぎをして乾燥させるのです、此他の消毒法では蒸し洗ひが擧げられますが、これをするのは純木綿のやうなものでなければいけません、元來おむつは赤ちゃんの尿だけだからといつて、水洗ひだけで濟ましてゐられる方があるやうですが、必ず石鹸洗ひをしたいものです、汚れの取りきれぬものや、すゝぎの足りないものを使用しますと赤ちゃんのやはらかな肌を刺戟して所謂タダレなどを引き起す原因となるからです

衛生　健康時の體溫

病人はその容態によつて一日に五回も六回も體溫をはからねばなりませんが、普通は朝夕の二回計ります、一般に子供の體溫は大人のそれにくらべると高い方で、老人になるにつれて低くなります、その平均度は十歳以下の子供は三十七度五分、二十歳から三十歳迄は三十七度一分、三十歳から六十五歳迄は三十六度九分、七十歳以上になると三十六度五分となつてをりますが、しかし人によつては同じ年齡の者でも多少の差がありますから、平常から健康時の體溫をはかつておくことゝ正確な體溫計を用ひる事が必要です

献立　焼き松茸柚子酢

五人前の材料として松茸の小を十五本位（約五十匁）柚子を一個、醤油お茶碗に半分位用意します、松茸はなるべくつぼみのものを選び、石付をけづりとつて黒い所をとらぬやうにしてよく洗ひ、大きさによつて半紙を二つ折り又は四つ折りにして松茸を包み握つたまゝ水につけて取出し握つたまゝ水氣をしぼり、火鉢の中に入れて焼きます、瓦斯火の場合は金網に載せ上からフライパンをかぶせて松茸の香りが鼻につくまで焼いてから紙を剥がし、溫かいうちに松茸の根の方から裂いて器に盛り、柚子酢にかけて供します　柚子酢は柚子の皮をすり鉢にむいて二つに切り掌を合せて酢を一氣にしぼり取り、三、四倍位の醤油を入れ、味の素があつたら少し入れます

☆☆冬仕度☆☆【2】

新体制夫人　一　佐久間晃
革手袋の洗濯

寒さが急に加はつて來たので、主人の革手袋をとり出してみたところ、どうしたことかコチコチに堅くなり、おまけにカビが生えてゐる、充分手入れして仕舞つた筈なのにこんなことになつて、まことに殘念だ、たゞ革手袋の手入れ方法を知つてゐたから直ぐに手入れの出來たことが幸ひである、その方法といふのは最初に揮發油で洗つてからヌルマ湯にアンモニアを入れ、やはらかい刷毛で洗つた後、水ですゝいで蔭干にしておき、時々忘れずに揉んでおくとやはらかに仕上る、又別な方法として革手袋を手にはめ、微溫湯にひたしてラックスか化粧石鹸で手を洗ふやうにして洗ひ、特に指先などをよく揉んで、それを二、三回よくすゝぎ蔭干しにしておいて、乾き加減のときによく伸ばして皮が堅くならないやうにする方法である

育兒　あまえっ子

甘えっ子とは、いつまでも赤ちゃんのやうにお母さんの膝にこびりついてゐて、よその方などは恥しくて顔も見られないといつたやうな子供のことです、甘えっ子の矯正は、その原因を探ぐる事が一番です、つまりどういふわけでこんな甘えっ子になつたかといふことを考へてみなければなりません、大抵の場合その原因は餘り愛されすぎた爲に起きてゐることが多いのです、家内中から舐めるやうに愛されて、默つてゐても欲しいものはどんどん買つて貰へ、立居振舞まで寄つてたかつて手を焼いて貰へるといつたやうな環境に育つた子が甘えっ子になります、末つ子は甘えっ子と相場がきまつてゐることなど、このよい證據ではありますまいか、子供の心の發育には段階があります、この發育に從つてお母樣の手から徐々に離してゆくこれが何よりもお子樣をしつかりさせるよい方法です、六つ、七つになつても、お母樣の手を煩はさなければ何一つ出來ないやうな子供には「お利巧さんですからこれをやつてごらんなさい」「おやよく出來たわねえ、賢いこと」といふやうにだんだん訓練してゆきます、子供の矯正にあたつては、いつの場合でも氣永に和やかに、明るい氣持で對することで、必ずよくなることを信じてかゝることが肝要です

ネクタイのお洗濯

よごれたネクタイを洗濯するには蓋の出來る容器に揮發油を入れ、その中に入れて振つてよごれを落し、取り出してしぼり、すつかり揮發するのを待つてアイロンで仕上げるか、白い綿布を數枚重ねて下敷きにし、その上で揮發油をしめしたガーゼで叩くやうにつまり叩き洗ひして揮發油に溶けた汚れを下敷きの方へ移すといふ方法を用ひます、そして乾燥後はネクタイの形に厚紙を切つて入れ上から輕くアイロンがけをいたします

「こよみ」の見方に付て

本紙夕刊四面連載の「こよみ」の觀方について、いろいろお尋ねがありますが紙面狹少のため紙上でお答へが出來兼ねます故詳細は「東京市本郷區湯島四丁目五番地「神誠館」宛御問合せ下さい

食用鬼百合の頒布

新潟縣中魚沼郡水澤村財團法人大村山農事研究所では宅地内の片隅にも容易に栽培出來る「食用鬼百合」の球根を希望者に頒布してをります、此の鬼百合は栽培法も極めて容易で花を賞玩した後その球根を食べることが出來るといふ珍らしいもので、同所では各家庭の庭先にある他の草花類を整理して、此の食用鬼百合の栽培を奬めるため、球根も十球三十錢の安價で希望者に頒布してをります、猶ほ栽培方法等に就ては直接同研究所の振替口座は東京一三四九七番です

ラヂオ

あさ

七、〇〇（大阪）史蹟めぐり「安土城址」他
七、四〇（新京）ニュース
八、二〇（新京）氣象通報
八、二五（新京）朝の音樂（レコード）（一）オーケストラ演奏、眞夏の夜の夢より「結婚行進曲」（メンデルスゾーン作曲）（二）、僧侶の戰爭行進曲（メンデルスゾーン作曲）（三）獨唱「理想の佳人」（トステイ作曲）テノール、ピコルリンク（四）合唱（一、歌劇ローエングリンより「結婚の合唱」（ワーグナー作曲）（二）歌劇タンホイザーより「巡禮の合唱」（ワーグナー作曲）ウイーン國立歌劇場合唱團、指揮ケルビイ
八、四五（新京）子供の時間 一、交響曲第三番、二、軍隊行進曲 日本放送交響樂團
九、三〇（東京）子供の時間（齊々哈爾）
一〇、〇〇（哈爾濱）
一一、〇〇（新京）（牡丹江）紀元二千六百年奉祝全滿女子中等學校合唱大會北滿地方豫選 課題曲「うるはしの朝」（武内俊子作詞、下總皖一作曲）自由曲【齊々哈爾】「ひばり」（メンデルスゾーン作曲）（吉林）「祭の歌」（成田爲三作曲）／「ジョルベルゲル作曲」「花の歌」（高麗安太郎編曲）「狩の合奏行進曲」ハヴアナの冬景色（イケ作曲）

ひる

〇、〇五（東京）マンドリン合奏 行進曲海を渡る友（タンゴ）（吉林）ゲル作曲）ハヴアナ（石川宙次作曲）
〇、三〇（東、新）ニュース
一一、五九（東京）時報
〇、〇〇（新京）紀元二千六百年奉祝全滿兒童唱歌大會新京地方豫選 課題曲「紀元二千六百年」小學校男女（ピアノ伴奏）大同學院 指揮 細田透 自由曲「新京」（ピアノ伴奏）西廣場小學校（ピアノ伴奏）「川一」新京敷島高等女學校（指揮）細田透 ほか
二、五五（東京）北米西部向海外放送
三、三〇（新京）氣象通報
四、〇〇（東、新）ニュース
五、〇〇（新京）レコード ベートーヴエン特輯 第五回交響曲第四番 變ロ長調作品六〇 アムステルダム・コンツエルトゲボウ管絃樂團（指揮）メンゲルベルグ

よる

六、〇〇（東京）子供の時間 偉人傳「或る日の大山巖」（新井太郎作）清水元
六、二五（齊々哈爾）趣味講演「開拓地の秋」
七、〇〇（東、新）ニュース 告知事項、今晩の番組
七、三〇（新京）浪花節「雷電爲右衞門」曾呂利一歩
八、〇〇（東京）國史劇「尊王の展開」（藤森成吉作）市川壽美藏他
九、〇〇（新京）落語「くしやみ」柳家小三郎他
九、二〇（新京）浪曲「赤城の子守唄」佐藤松浦
九、三〇（東、新）時報、ニュース、解説、明日の番組
一〇、三〇（新京）今日のニュース
一〇、四〇（哈爾濱）北滿の時間（露語）

列車時刻

【發】

行先	種別	時刻
▼奉天方面行▲		
大連行	急	三・三〇
奉天行		六・三九
釜山行（ひかり）		七・四〇
奉天行		八・四九
大連行		九・三〇
營口行	急	一〇・三〇
四平街行		一一・二五
奉天行		一三・〇五
大連行（あじあ）		一四・一〇
大連行		一四・三〇
四平街行		一五・三五
大連行		一六・五九
釜山行（のぞみ）		一七・一〇
北京行		一八・四五
四平街行		一九・四〇
大連行	急	二二・四〇
大連行		二三・五五
大石橋行		二三・三〇
奉天行		二三・五五
▼哈爾濱方面行▲		
哈爾濱行	急	四・〇八
德惠行		五・一五
哈爾濱行	急	六・三二
哈爾濱行		八・〇五
哈爾濱行		九・二五
哈爾濱行		一三・〇〇
哈爾濱行	急	一五・〇二
哈爾濱行（あじあ）		一八・〇五
德惠行		一九・三〇
哈爾濱行		二二・四〇
牡丹江行		二三・五〇
▼圖們方面行▲		
吉林行		六・五五
羅津行（あさひ）		八・〇〇
圖們行		九・〇〇
吉林行		一三・一五
清津行		一五・二五
吉林行		一九・一〇
羅津行		二二・二五
▼白城子方面行▲		
白城子行		七・一五
前郭旗行		一七・一〇
白城子行		二一・〇〇

【着】

發地	種別	時刻
▼大連方面より▲		
大連發	急	三・五八
奉天發		六・二二
大連發		七・三七
大連發	急	七・五〇
大石橋發		八・四〇
四平街發		九・四六
四平街發		一〇・四九
北京發		一一・五〇
奉天發	急	一二・四五
釜山發（のぞみ）		一三・五〇
大連發		一四・五二
大連發		一六・四〇
大連發（あじあ）		一七・五五
營口發		一九・二〇
大連發（はと）		二〇・一五
奉天發		二〇・四八
四平街發		二一・五三
釜山發（ひかり）		二二・一六
奉天發		二三・二九
▼哈爾濱方面より▲		
德惠發		〇・三五
哈爾濱發		三・一八
牡丹江發		六・一八
哈爾濱發		七・三〇
哈爾濱發		一〇・五七
德惠發		一二・五七
哈爾濱發（あじあ）		一四・〇〇
哈爾濱發		一六・五一
哈爾濱發	急	二〇・三〇
哈爾濱發		二二・三〇
哈爾濱發		二三・四五
▼圖們方面より▲		
羅津發		八・四二
吉林發		一一・〇四
清津發		[illegible]
圖們發		[illegible]
吉林發		[illegible]
羅津發（あさひ）		[illegible]
▼白城子方面より▲		
白城子發		[illegible]
前郭旗發		[illegible]
白城子發		[illegible]

出船入船

大阪商船出帆

うすりい丸　十月廿四日
熱河丸　十月廿六日
扶桑丸　十月廿七日
らぷらた丸　十一月三日
門司、神戸行　午前十一時大連出帆
二角　鹿兒島那覇行　午後三時大連發
事務所＝大連、奉天、新京、哈爾濱、鞍山とビューローで連絡切符發賣

日本郵船株式會社
大連、長崎、鹿兒島航路
大連發　長崎發　鹿兒島着
十月廿一日　十一月二日　十一月一日
十一月十一日　十一月廿四日　十一月五日
十月廿六日　廿九日　卅日

日日案内
金〇十行　一回一圓四十錢
〇〇五行　一回六十錢
〇〇三行　一回八十錢

代書　タイプ・翻譯　一條通裕昌源北角　満州堂　電3五二三六

かし布團　いたします　新京東二條通（東發合北側）有田ドラッグ專賣所　南満部

看護　富村看護婦會　電（3）四五〇一

賀流　西五馬路大經路入口　岩田屋　出物デパート　質

貸間　あり　當方島等下宿　身體強健獨身明朗な方を望む　千鳥町一ノ一森橋

荷造引越　御用命は弊店の生命　東七馬路五　電2七六四三番　山一運送部

カメラ修理　新京銀座　乾寫眞機店　電話3二三九〇

古本交換大歡迎　ダイヤ街　生長堂書店

電氣機械器具類に配線工事殊材料　右御不用品高價に買受けます　日本橋通七三　電三一五一六九　第一電業社

失業　路頭に迷ふ者、人を求めたき者共に本會へ　新京東三馬路　電2一〇八五　自彊會

自彊會　結婚媒介部　ドシドシ御申込下さい

洋服仕立直　吉野町記念公會堂東　本多洋服店　電話3六四六七

旅館ボータ　コック入用　新京大和通六一ノ三第一徴兵保險新京出張所山本三熊　電3四三八〇番

小鳥　御部屋ノ友ニ小鳥ヲ　東一條通り　室町小學校運動場東側　天野飼鳥店

サック　風化し易く用をなさざる品多し御用は專門の當店に限る　富士町二ノ一五　生好堂　電3五四六七

古本大量買入　御通知は貴宅所在略圖記入の葉書が最も便利　寶山前　泰山書院

お茶とお茶道具は　新京吉野町一丁目　みどり茶園　電3四七七〇番

新販賣致します

運搬の御用命は　満洲筑波運輸公司　新京富士町二丁目十二　電話（3）二三四八

淋病に熱　恐るべき淋病を治せ！イセル器による淋菌の必殺と擴散防止の藥劑あり　新京西五馬路東入口　藤澤醫院治療院

タイピスト養成　授業午前、午後、夜間　入學隨時　規則書進呈　新京敷島第一〇五號　滿洲タイプライター學院

トラックに依る運搬　大和運輸公司　電話3六九〇八番　引越及建築土木品一般農産物袋の運搬有

淋病專門　熱療法　新京熱療法療院　新京瑞穂町四ノ一　協和ビル（長春市前）

仔犬　一生後三ケ月血統正シキシェパード　市内吉林胡同五〇一　電話二一七八九一番

信用調査　結婚調査　事業調査　新京市中央通十三　新京興信公所　電話（3）二三五〇

タイプ印書　翻譯　立案　謄寫　代書　新満社　電話（3）二二八七

特效藥　安心散　慢性花柳病、皮膚病、關節炎、リウマチス　特效あり御試藥を乞ふ　

鍼灸　國光　浪速町二丁目十八番地　東二條通交番前　吉光堂療院　電3三七三六番

かんばん　玉江　電（3）二八二八　新京キネマ前

電話金融　電話賣買　岩見電話店　電話月賦販賣　水樂町三丁目十一ノ四　八島小學校前　電3一三七番

整骨專門　中央通り　末松接骨院　電3三二〇三番

高價買入　電話及金融　金融即時・長期秘密　月賦販賣　電話の相談は最も信用ある　萩本電話店（御方はマ六六ノ三）　新京入船町一ノ二二ダイヤ街丸石商店前

家屋修理改造　店舗改造　和洋家具製作　建具表具木工一式　塗装一般　電3三七五五

上下水道修理工事　衛生製品排水　左官セメント工事　新京便利社工事部　電3三七五五

八千代館　吉野町

中小商工金融　東省實業株式會社新京支店　新京特別市大同街四〇六號　東拓ビル（電話2四九一六番）

たゝみ　尋常公學校前　嶋殿兄弟商会　電3二四八二一

大吉　料理　富士町三丁目　電(3)三一五九

ほねつぎ　滿鐵病院前　寺島整骨院　電3三六一〇

タイプライター　タイピスト養成　日本タイプライター株式會社　新京朝日通一ノ八　電話(3)三三三八・五八八四

縫・改・造　滿洲石井洋行　電(2)七六八三

割烹　温泉閣　新京ダイヤ街　季節の味覚　電(3)六二二八五　御宴會は十名様より　持に御相談

肉鳥專門　壽き焼　わかもと　電(3)五二八五　二九八八

協和煙草株式會社　特約販賣　株式會社森六商店　毎日午前九時より販賣開始

齒科　加羅田齒科醫院　村中醫療器店齒科部　責任齒科醫　加羅田ツヨ　豐樂路一四〇　電(2)五六八〇

靴トランクの御用命は　タイヤ街　大長靴店　電(3)五五一三

肥後醫院　内科　小兒科　産科　花柳病科　院長　肥後弘子　朝和胡同二一〇　電話(2)一五一九番

さらが赤げ縛　元禄　新京豊楽路一一四號　豊楽路藥局　電2二一八八一二・二一八六

満鐵沿線各眼科　滿鐵醫院眼科　市立醫院眼科　羽牟眼科醫院　御指定　メガネ專門　精華眼鏡店　本店大連　支店奉天　（新京ヤマトホテル前　電(3)三〇七〇）

牛乳は全滿に誇る新京ミルクプラントへ（御見舞品に牛乳券を御利用下さい）　支配人　柳川吉美　電話②二八五七番

綠醫院　入院の設備あり　住吉勝也　長春大街三〇三號（協和會若寺助前）電話(2)五一〇二番

味覚と氣分の店　割烹ひあぎ　銀座新道

戰時下　國策の線に沿ふて婦人服・子供服の更生を徹底致しませう（御一報次第參上致します）　新京興安大路　郷票街バス停留場前　白ゆり　洋裁研究生募集　基本科、師範科、夜間科あり　西島式にて教授致します詳細は當所へ御問合せ下さい　洋裝店　洋裁研究所　電2七四八八

取扱品目　各國羅紗洋服附屬品一式　東亞ペイント諸建築材料　日滿商事石炭指定販賣店　新京日本橋通り　加藤洋行新京支店　電話　石炭部(3)二〇三三・五三八八　羅紗建築材料部(3)三七三一

壽しなら壽し仲

營業種目　店舗改造　家屋修繕　家具製作　建具一式　古くて信用ある店　大經路二〇七號　長岡木工所　電話(3)二二五七番　建具の御注文はぜひ長岡へ！　注文品製作專門店

割烹　新京天平　ダイヤ街（永楽町）　電(3)三九七一番　天平そば